



แผนพัฒนาท้องถิ่น  
(พ.ศ. ๒๕๖๖ - ๒๕๗๐)

ของ

องค์การบริหารส่วนตำบลดอน  
อำเภอปะนาเระ จังหวัดปัตตานี



แผนพัฒนาท้องถิ่น  
(พ.ศ. ๒๕๖๖ - ๒๕๗๐)

ของ

องค์การบริหารส่วนตำบลดอน  
อำเภอปะนาเระ จังหวัดปัตตานี

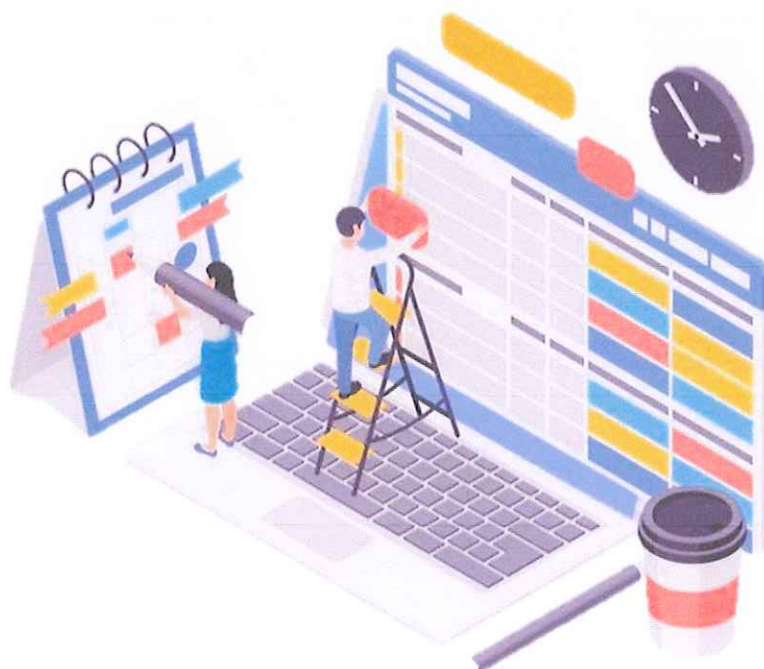

## คำนำ

ตามระเบียบกระทรวงมหาดไทย ว่าด้วยการจัดทำแผนพัฒนาขององค์กรปกครองส่วนท้องถิ่น (ฉบับที่ 3) พ.ศ.2561 กำหนดให้องค์กรปกครองส่วนท้องถิ่น ได้แก่ องค์การบริหารส่วนจังหวัด เทศบาลเมืองพัทยา องค์การบริหารส่วนตำบล และองค์กรปกครองส่วนท้องถิ่นอื่นที่มีกฎหมายจัดตั้งขึ้น นำปัญหาความต้องการจากแผนพัฒนาหมู่บ้านหรือชุมชน ที่จะดำเนินการเองได้มาพิจารณาบรรจุไว้ในแผนพัฒนา แต่หากเกินศักยภาพของเทศบาล องค์การบริหารส่วนตำบล และองค์กรปกครองส่วนท้องถิ่นที่มีกฎหมายจัดตั้งให้เสนอปัญหาความต้องการไปยังองค์การบริหารส่วนจังหวัด และให้องค์การบริหารส่วนจังหวัด นำมาพิจารณาไว้ในแผนพัฒนาขององค์การบริหารส่วนจังหวัดตามหน้าที่ โดยแสดงถึงวิสัยทัศน์ พันธกิจ และจุดมุ่งหมายเพื่อการพัฒนาตามแผนยุทธศาสตร์ชาติ 20 ปี แผนพัฒนาเศรษฐกิจและสังคมแห่งชาติ ฉบับที่ 12 แผนพัฒนาภาค แผนพัฒนากลุ่มจังหวัด แผนพัฒนาจังหวัด ยุทธศาสตร์องค์การบริหารส่วนจังหวัด ยุทธศาสตร์การพัฒนาขององค์กรปกครองส่วนท้องถิ่นในเขตจังหวัด อีกทั้งสอดคล้องกับแนวทางการพัฒนาระบบราชการของรัฐบาลที่ให้ความสำคัญต่อการวางแผนการพัฒนาของหน่วยงานอย่างบูรณาการและมุ่งเน้นผลลัพธ์ของงานตามตัวชี้วัดความสำเร็จในแต่ละด้าน

แผนพัฒนาท้องถิ่น (2566-2570) เป็นส่วนหนึ่งของแผนพัฒนาขององค์กรปกครองส่วนท้องถิ่น ซึ่งประกอบด้วยรายละเอียดของกิจกรรม/โครงการที่จะดำเนินการและในแผนพัฒนาท้องถิ่นปีนี้สามารถทบทวนเพื่อปรับปรุงให้เหมาะสมสอดคล้องกับสถานการณ์และสภาวะแวดล้อมในแต่ละปีได้

องค์การบริหารส่วนตำบลดอน จังหวังเป็นอย่างยิ่งว่าแผนพัฒนาท้องถิ่น (พ.ศ.2566- 2570) ฉบับนี้จะเป็นแนวทางในการจัดทำงบประมาณรายจ่ายประจำปี งบประมาณรายจ่ายเพิ่มเติม และแผนดำเนินงาน ทั้งนี้หวังเป็นอย่างยิ่งว่า กิจกรรม/โครงการที่จะดำเนินตามแผนพัฒนาฯ จะสามารถพัฒนาท้องถิ่น/แก้ไขปัญหาของท้องถิ่นได้อย่างมีประสิทธิภาพและสอดคล้องกับความต้องการของประชาชนได้อย่างแท้

องค์การบริหารส่วนตำบลดอน

## สารบัญ

เรื่อง	หน้า
ส่วนที่ 1 สภาพทั่วไปและข้อมูลพื้นฐาน	1 - 6
ส่วนที่ 2 ยุทธศาสตร์การพัฒนากองครักษ์ปกครองส่วนท้องถิ่น	7 - 59
ส่วนที่ 3 การนำแผนพัฒนาท้องถิ่นสู่การปฏิบัติ	60
3.1 บัญชีสรุปโครงการพัฒนา (แบบ ผ.01) แผนพัฒนาท้องถิ่น (พ.ศ.2566-2570)	61 - 62
3.2 บัญชีสรุปโครงการพัฒนา (แบบ ผ.01/1) ที่นำมาจากแผนพัฒนาหมู่บ้านฯ	63 - 64
3.3 รายละเอียดโครงการพัฒนา (แบบ ผ.02) แผนพัฒนาท้องถิ่น (พ.ศ.2566-2570)	
3.3.1 ยุทธศาสตร์ที่ 1 การพัฒนาการศึกษา การกีฬา ส่งเสริมประเพณี วัฒนธรรม และภูมิปัญญาท้องถิ่น	65 - 72
3.3.2 ยุทธศาสตร์ที่ 2 การพัฒนาโครงสร้างพื้นฐานและบริการสาธารณะ	73 - 81
3.3.3 ยุทธศาสตร์ที่ 3 การจัดการทรัพยากรธรรมชาติ สิ่งแวดล้อม และส่งเสริมการท่องเที่ยวเชิงอนุรักษ์	82 - 84
3.3.4 ยุทธศาสตร์ที่ 4 การพัฒนาคุณภาพชีวิต เศรษฐกิจและสังคมอย่างยั่งยืน	85 - 91
3.3.5 ยุทธศาสตร์ที่ 5 การบริหารจัดการชุมชนและองค์กรที่ดีตามหลักธรรมาภิบาล	92 - 99
3.4 รายละเอียดโครงการพัฒนา (แบบ ผ.02/1) ที่นำมาจากแผนพัฒนาหมู่บ้านฯ	100 - 107
3.5 บัญชีครุภัณฑ์ แบบ ผ.03 (สาธารณะ) แผนพัฒนาท้องถิ่น (พ.ศ.2566-2570)	108
ส่วนที่ 4 การติดตามและประเมินผล	109 - 121
ภาคผนวก	
-ประกาศใช้แผนพัฒนาท้องถิ่น (พ.ศ.2566-2570)	
-คำสั่งแต่งตั้งคณะกรรมการพัฒนาท้องถิ่นองค์การบริหารส่วนตำบลตอน	
-คำสั่งแต่งตั้งคณะกรรมการสนับสนุนการจัดทำแผนพัฒนาท้องถิ่นองค์การบริหารส่วนตำบลตอน	

**แผนพัฒนาท้องถิ่น**  
(พ.ศ.2566 – 2570)  
**ขององค์การบริหารส่วนตำบลดอน อำเภอปะนาเระ จังหวัดปัตตานี**

---

## ส่วนที่ 1 สภาพทั่วไปและข้อมูลพื้นฐาน

### 1. ด้านกายภาพ

1.1 ที่ตั้งของตำบล ตำบลดอน ตั้งอยู่ทางทิศใต้ของอำเภอปะนาเระ โดยมีระยะทางห่างจากที่ว่าการอำเภอปะนาเระ ประมาณ 10 กิโลเมตร และห่างจากศาลากลางจังหวัดปัตตานีประมาณ 45 กิโลเมตร ไปทางถนนสายเอเชียที่ 42 (ปัตตานี – นราธิวาส) มีเนื้อที่ ประมาณ 6,867 ไร่ หรือ ประมาณ 11.18 ตารางกิโลเมตร

อาณาเขต ทิศเหนือ จดตำบลบ้านนอก ทิศใต้ จดตำบลควนและตำบลท่าน้ำ ทิศตะวันตก จดตำบลตันหยงจิงงา ถึงอำเภอยะหริ่ง และทิศตะวันออก จดตำบลคอกกระบือ

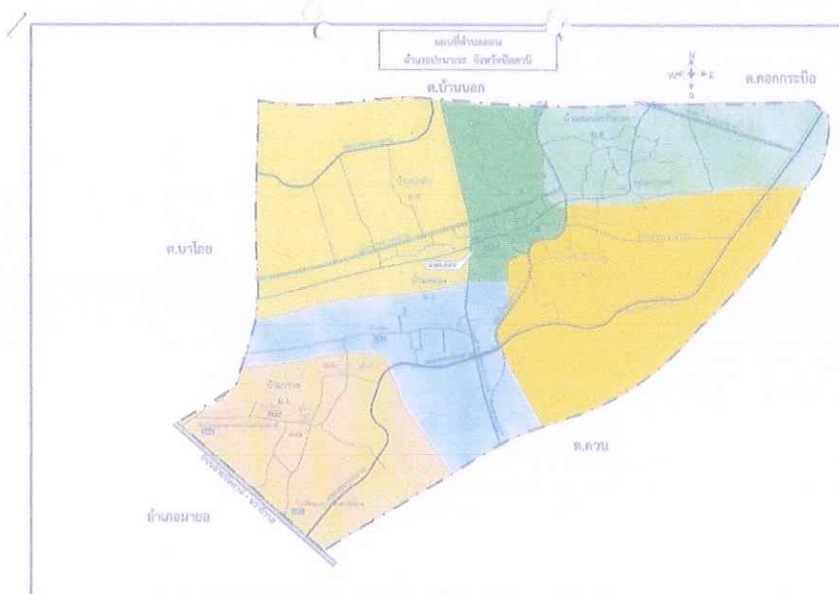

### 2. ด้านการเมือง การปกครอง

การปกครอง แบ่งหน่วยการปกครองออกเป็น 6 หมู่บ้าน ดังนี้

- หมู่ที่ 1 บ้านราว
- หมู่ที่ 2 บ้านคลอง
- หมู่ที่ 3 บ้านห้วยนอน
- หมู่ที่ 4 บ้านดอนตะวันออก
- หมู่ที่ 5 บ้านยางงาม
- หมู่ที่ 6 บ้านดอนป่าสัก

## 3. จำนวนประชากร จำนวนประชากรทั้งสิ้น 3,674 คน

หมู่ที่	ชาย (คน)	หญิง (คน)	รวม (คน)
1.	665	679	1,344
2.	435	419	854
3.	132	159	291
4.	187	214	401
5.	135	151	286
6.	228	270	498
รวม	1,782	1,892	3,674

ข้อมูลจาก สำนักงานบริหารการทะเบียน กรมการปกครอง ณ วันที่ 19 เมษายน พ.ศ.2564

## 4. สภาพทางสังคม

## 4.1 การศึกษา

โรงเรียนระดับประถมศึกษา จำนวน 2 แห่ง คือ

- โรงเรียนบ้านราวอ
- โรงเรียนบ้านดอน (นุ้ยนิธยาคาร)

โรงเรียนมัธยมศึกษา จำนวน 1 แห่ง คือ

- โรงเรียนนุฒิชัยวิทยา เป็นโรงเรียนมัธยมศึกษาแห่งแรกของอำเภอปะนาเระ เปิดทำการสอนระดับมัธยมศึกษาตอนต้น ตั้งแต่ปี พ.ศ.2497 ปัจจุบันเปิดทำการสอน ตั้งแต่ ม.1 – ม.6 และระดับ ปวช. สาขาพาณิชย์การ

โรงเรียนสอนศาสนาอิสลาม จำนวน 2 แห่ง คือ

- โรงเรียนอะเดร์รอซะห์ อิสลามียะห์
- โรงเรียนสมบูรณศาสน์อิสลาม

ศูนย์พัฒนาเด็กเล็ก จำนวน 2 แห่ง

- ศูนย์พัฒนาเด็กเล็กองค์การบริหารส่วนตำบลดอน
- ศูนย์พัฒนาเด็กเล็กบ้านคลองยะมะแต

## 4.2 สาธารณสุข

- โรงพยาบาลส่งเสริมสุขภาพระดับตำบล 1 แห่ง

ศาสนสถาน

มัสยิด	4	แห่ง
สุสาน	10	แห่ง
โบสถ์	2	แห่ง
วัด/สำนักสงฆ์	2	แห่ง

## 5. ระบบบริการพื้นฐาน

5.1 การคมนาคม ตำบลตอน เป็นตำบลที่อยู่ติดถนนทางหลวงสาย ปาลัส- ปะนาระ สำหรับถนนเข้าสู่หมู่บ้าน ถนน ขยายภายในหมู่บ้านเป็นถนนลาดยาง คสล. ถนนหินคลุก และบางส่วนเป็นถนนลูกรัง ทำให้การคมนาคมเป็นไปด้วยความสะดวก

ถนนลาดยางทางหลวง	2	สาย
ถนนลาดยางในหมู่บ้าน	1	สาย
ถนนคอนกรีตในหมู่บ้าน	28	สาย
ถนนลูกรัง ผิวหินคลุก	9	สาย
ถนนลูกรัง	34	สาย

### 5.2 การไฟฟ้า

มีไฟฟ้าใช้ทุกครัวเรือน

### 5.3 การประปา

ระบบประปาในความดูแลของ อบต.	จำนวน	4 แห่ง
ระบบประปาหมู่บ้าน	จำนวน	2 แห่ง

### 5.4 แหล่งน้ำที่สร้างขึ้น

ฝาย	-	แห่ง
บ่อน้ำตื้น	748	แห่ง
บ่อน้ำบาดาล	6	บ่อ
ประปาหมู่บ้าน	6	แห่ง
อ่างเก็บน้ำ	4	แห่ง

### 5.5 การโทรคมนาคม

ที่ทำการไปรษณีย์โทรเลข	-	แห่ง
สถานีโทรคมนาคมอื่น	-	แห่ง

## 6. ระบบเศรษฐกิจ

6.1 การเกษตร ตำบลตอน มีพื้นที่ติดชายฝั่งทะเลอ่าวไทยระยะทางประมาณ 10 กิโลเมตร พื้นที่ส่วนใหญ่เป็นที่ราบลุ่ม เหมาะแก่การทำการเกษตร และบางส่วนสามารถทำการประมงน้ำจืดได้ มีไม้ตาลโตนดขึ้นอยู่ทั่วไป

### แหล่งน้ำธรรมชาติ

ลำคลอง (ชลประทาน)	1	สาย
คลองพระราชดำริ (D4)	1	สาย
บึง, หนอง และอื่น	1	สาย

### แหล่งน้ำที่สร้างขึ้น

ฝาย	-	แห่ง
บ่อน้ำตื้น	748	แห่ง
บ่อน้ำบาดาล	6	บ่อ
ประปาหมู่บ้าน	6	แห่ง
อ่างเก็บน้ำ	4	แห่ง

## 6.2 อาชีพ

อาชีพหลัก	คือ	ทำการเกษตร
อาชีพรอง	คือ	เลี้ยงสัตว์
อาชีพอันดับ3	คือ	รับจ้าง

## 6.3 หน่วยธุรกิจในเขต อบต.

โรงงานทำอิฐ	5	แห่ง
ร้านค้า	31	แห่ง
ปั้มน้ำมันหลอด	1	แห่ง
ปั้มน้ำมันหยอดเหรียญ	1	แห่ง
โรงสีข้าว	8	แห่ง
โรงกลึง	1	แห่ง
ร้านเฟอร์นิเจอร์	1	แห่ง
ร้านเสริมสวย	4	แห่ง
ร้านซ่อมรถ	2	แห่ง

## 7. เศรษฐกิจพอเพียง (ด้านการเกษตรและแหล่งน้ำ)

### 7.1 แหล่งน้ำธรรมชาติ

ลำคลอง (ชลประทาน)	1	สาย
คลองพระราชดำริ (D4)	1	สาย
บึง, หนอง และอื่น	1	สาย

### 7.2 แหล่งน้ำที่สร้างขึ้น

ฝาย	-	แห่ง
บ่อน้ำตื้น	748	แห่ง
บ่อน้ำบาดาล	6	บ่อ
ประปาหมู่บ้าน	6	แห่ง
อ่างเก็บน้ำ	4	แห่ง

## 8. ศาสนา ประเพณี วัฒนธรรม

8.1 การนับถือศาสนา การนับถือศาสนา ประชากรในตำบลดอน มีมัสยิด และวัด เป็นเครื่องยึดเหนี่ยวจิตใจทางศาสนา ประชากรหมู่ที่ 1 บ้านราวอ และหมู่ที่ 2 บ้านคลอง นับถือศาสนาอิสลาม 100% ส่วนประชาชนกรในหมู่ที่ 3 หมู่ที่ 4 หมู่ที่ 5 และหมู่ที่ 6 บ้านป่าสัก นับถือศาสนาพุทธ 100% รวมตำบลดอนนับถือศาสนาอิสลาม ร้อยละ 31.38 นับถือศาสนาพุทธ ร้อยละ 68.62

### 8.2 ประเพณีท้องถิ่น

ศิลปะวัฒนธรรม/ประเพณี ประชากรในตำบลดอน นับถือศาสนาอิสลาม 31.39% นับถือพุทธ 68.62% วิถีชีวิตของคนในชุมชนจะอยู่กันแบบเอื้ออาทร ช่วยเหลือซึ่งกันและกัน แบบเครือญาติ มีการประกอบศาสนกิจร่วมกัน ซึ่งสาเหตุหนึ่งที่ทำให้เกิดการเรียนรู้ร่วมกัน มีการแลกเปลี่ยนความคิดเห็น รวมทั้งการรับข่าวสารจากภายนอกและสิ่งที่เป็นประโยชน์ต่อชุมชน สำหรับประเพณีมีกิจกรรมและวันสำคัญทางศาสนา ดังนี้

1) วันตรุษอิดิลฟิตตรี หรือ ที่นิยมเรียกว่า “วันรายออกบวช” เพราะหลักจากที่มุสลิมถือศีลอดมาตลอด ในเดือนรอมฎอน ก็จะถึงวันออกบวช ตอนเช้าก็จะมีการละหมาดร่วมกันที่มัสยิด ทุกคนจะแต่งกายด้วยเสื้อผ้าที่ใหม่สะอาด และสวยงาม และมีการจ่ายที่เรียกว่า “ซากาดฟิตเร”



2) การถือศีลอด เป็นหลักปฏิบัติที่มุสลิมจำเป็นต้องปฏิบัติ (การถือศีลอด) ในเดือนรอมฎอน ตลอดระยะเวลา 1 เดือน มุสลิมที่มีอายุเข้าเกณฑ์ศาสนบัญญัติ จะต้องงด การกิน การดื่ม การร่วมประเวณี ตลอดจนทุกอย่างที่เป็นสิ่งต้องห้าม ตั้งแต่ดวงอาทิตย์ขึ้น จนกระทั่ง พระอาทิตย์ตกดิน ทุกคนที่ถือศีลอดจึงต้องสำรวมทั้งกาย สำรวมทั้งวาจา และใจ เพราะเดือนรอมฎอน เป็นเดือนที่มีเกียรติยิ่งของศาสนาอิสลาม

3) วันอาชูรอ ตรงวันขึ้นวัน 10 ค่ำ เดือน มุฮัรรอม จัดขึ้นเพื่อระลึกถึงประวัติของพระนบีนุฮ์ ตอนเกิดอุทกภัยครั้งยิ่งใหญ่

4) การละหมาด เป็นการแสดงความจงรักภักดีต่ออัลเลาะห์ ซึ่งเป็นที่ศรัทธาของชาวมุสลิม ทุกคนต้องปฏิบัติอย่างเคร่งครัด โดยถือว่าการเข้าเฝ้าผู้ทรงสร้างที่ยิ่งใหญ่ การแต่งกายต้องสะอาด เรียบร้อย มีความสำรวม พระองค์กำหนดเวลาละหมาดไว้วันละ 5 เวลา

5) วันตรุษอูดีลฮัจญฮา หรือ วันรายาฮัจยี เนื่องจากมุสลิมทั่วโลกเริ่มประกอบพิธีฮัจญ์ ณ เมืองเมกกะ ประเทศซาอุดีอาระเบีย จะมีการทำกูรบาน หรือเชือดสัตว์เป็นอาหารแก่เพื่อนบ้าน และคนยากจน เพื่อขัดเกลาคใจ ให้เป็นผู้มีความเอื้อเฟื้อเผื่อแผ่ต่อเพื่อนมนุษย์

6) การเข้าสุนัต เป็นพิธีกรรมที่สำคัญอย่างหนึ่งของชาวมุสลิม ซึ่งถือกันว่ามุสลิมที่แท้จริงควรเข้าสุนัต ถ้าไม่ทำถือว่าเป็นมุสลิมที่ไม่สมบูรณ์ ไม่บริสุทธิ์ การเข้าสุนัต คือ การขลิบหนังหุ้มอวัยวะเพศของผู้ออก เพื่อให้สะดวกในการรักษาความสะอาด

7) การแต่งกายแบบมุสลิม เป็นข้อบังคับของศาสนาอิสลามบทบัญญัติ มุสลิมผู้ศรัทธาจะต้องปกปิดที่พึงสงวน โดยกำหนดให้ผู้ชายปกปิดระหว่างสะดือกับหัวเข่า และผู้หญิงต้องปกปิดทุกส่วนของร่างกาย เว้นใบหน้าและฝ่ามือ

8) การทำฮัจญ์ อัลเลาะห์ทรงบังคับ ให้มุสลิมที่มีความสามารถด้านกำลังกายและกำลังทรัพย์ ต้องไปทำฮัจญ์ ณ นครเมกกะ ประเทศซาอุดีอาระเบีย ซึ่งกำหนดให้มีขึ้นปีละหนึ่งครั้ง ชาวมุสลิมทั่วโลกจะเดินทางมารวมกัน เพื่อแสดงความจงรักภักดีต่ออัลเลาะห์ ไม่ว่าคน ๆ นั้นจะเป็นใคร มีฐานะทางสังคมอย่างไร ต้องมาอยู่ที่เดียวกัน ทำกิจกรรมร่วมกัน ทุกคนมีฐานะเป็นบ่าวของอัลเลาะห์ อย่างเท่าเทียมกัน

9) เมาลิดดินนบี เป็นวันคล้ายวันประสูติของศาสดามุฮัมมัด ศาสดาแห่งมนุษยชาติผู้ศรัทธาในศาสนาอิสลาม จะมีการรำลึกคุณงามความดี หรือประวัติของท่านในอดีตกาล ในบรรยากาศแห่งความรัก และระลึกถึงท่านอย่างแท้จริง

10) ประเพณีลาซัง เป็นประเพณีที่อยู่คู่กับตำบลดอนมานานแสนนาน เป็นประเพณีที่สามารถเชื่อมโยงความสามัคคีของชาวบ้านแต่ละหมู่บ้านเข้าด้วยกัน ประเพณีลาซัง เป็นประเพณีของของชาวนาที่จัดขึ้นในเดือนพฤษภาคม เพื่อเป็นการอัญเชิญน้ำ อัญเชิญน้ำในในแต่ละปี โดยชาวนาจะนำขงมามัดเป็นหุ่นคนขึ้น หมู่บ้านละ 1 ตัว แล้วจะจับฉลากกันว่าหมู่บ้านใดมัดเป็นผู้หญิง หรือผู้ชาย แล้วแห่มาขมุมนุมที่ศาลากลางทุ่งนาจัดพิธีทำบุญเลี้ยงพระ และจัดพิธีแต่งงาน “ไต่ขมุมนุม” ขึ้น ในวันนั้นชาวบ้านแต่ละหมู่บ้านจะสนุกสนานกันมาก มีทั้งขบวนแห่ขันหมาก ขบวนกลองยาว จะเล่นตีกลองร้องรำทำเพลงกันอย่างสนุกสนาน

11) ประเพณีวันสารท การทำบุญวันสารทเดือนสิบ ประเพณีสารทเป็นประเพณีที่คนไทยทั่วทุกภาคให้ความสำคัญ ภาษาท้องถิ่นเรียกว่า วันชิงเปรตนั้นในเดือนสิบ(กันยายน) มีการทำบุญที่วัด 2 ครั้ง

ครั้งแรก วันแรม 1 ค่ำ เดือนสิบเรียกว่า วันรับเปรตครั้งที่สอง วันแรม 15 ค่ำ เดือนสิบเรียกว่า วันส่งเปรต การทำบุญทั้งสองครั้งเป็นการทำบุญที่แสดงถึงความกตัญญูต่อบุพการีผู้ล่วงลับไปแล้วโดยอุทิศส่วนกุศลไปให้วิญญาณของบรรพบุรุษที่ตกอยู่ในเปรตภูมิเป็นคติของศาสนาพราหมณ์ที่ผสมในประเพณีของพุทธศาสนา

12) ประเพณีแห่เทียนพรรษาตำบลดอน เป็นงานประเพณีที่รวมความผูกพันของชุมชนท้องถิ่น โดยเริ่มตั้งแต่การที่ชาวบ้านร่วมบริจาคเทียนเอามาหลอม หล่อเป็นเทียนเล่มใหญ่เล่มเดียวกัน เป็นการแสดงออกถึง

ความสามัคคีกลมเกลียวในหมู่คณะไปในตัว การสรรหาภูมิปัญญาชาวบ้าน ที่มีฝีมือทางช่าง มีความรู้ ความชำนาญในเรื่อง การทำลวดลายไทย การแกะสลักลวดลายลงบน ดินเหนียว

13) **ประเพณีชักพระ** ะบางท้องถิ่นเรียกว่า "ประเพณีลากพระ " เป็นประเพณีพื้นเมืองของชาวภาคใต้ ได้มีการสืบทอดกันมาตั้งแต่สมัยศรีวิชัย ประเพณีชักพระเป็นประเพณีที่พราหมณ์ศาสนิกชน และ พุทธศาสนิกชนปฏิบัติสืบทอดกันมา สันนิษฐานว่าประเพณีนี้เกิดขึ้นครั้งแรกในประเทศอินเดีย ที่นิยมเอา เทวรูป ออกแท่นในโอกาสต่าง ๆ ต่อมาพุทธศาสนิกชนได้นำเอาคติความเชื่อดังกล่าว มาปรับปรุงให้สอดคล้องกับความเชื่อทางพุทธศาสนา ประเพณีชักพระเล่ากันเป็นเชิงพุทธตำนาน

14) **ประเพณีลอยกระทง** เพื่อบูชาพระอุปคุตเถระที่บำเพ็ญบริกรรมคาถาในท้องทะเลลึก หรือสะดือทะเล บางแห่งก็ลอยกระทง เพื่อบูชาเทพเจ้าตามความเชื่อของตน บางแห่งก็เพื่อแสดงความขอบคุณพระแม่คงคา ซึ่งเป็นแหล่งน้ำให้มนุษย์ได้ใช้ประโยชน์ต่างๆ รวมทั้งขอขมาที่ได้ทิ้งสิ่งปฏิกูลลงไป ส่วนบางท้องที่ ก็จะทำเพื่อระลึกถึงบรรพบุรุษที่ล่วงลับ หรือเพื่อสะเดาะเคราะห์ ลอยทุกขโศกโรคร้ายต่างๆ และส่วนใหญ่ก็จะอธิษฐานขอสิ่งที่ตนปรารถนาไปด้วย

15) **ประเพณีสงกรานต์** เป็นการการไปอวยพรให้ผู้ใหญ่ที่เคารพนับถือ ครูบาอาจารย์ ท่านผู้ใหญ่ มักจะนั่งลงแล้วผู้ที่รดก็จะเอาน้ำหอมเจือกับน้ำรดที่มีของท่าน ท่านจะให้ศีลให้พรผู้ที่ไปรด ถ้าเป็นพระก็จะนำผ้าสบงไปถวายให้ท่านผลัดเปลี่ยนด้วย หากเป็นฆราวาสก็จะหาผ้าถุง ผ้าขาวม้าไปให้

9. **ทรัพยากรธรรมชาติ** ตำบลดอน มีพื้นที่ติดชายฝั่งทะเลอ่าวไทยระยะทางประมาณ 10 กิโลเมตร พื้นที่ส่วนใหญ่เป็นที่ราบลุ่ม เหมาะแก่การทำการเกษตร และบางส่วนสามารถทำการประมงน้ำจืดได้ มีไม้ตาลโตนตื้นขึ้นอยู่ทั่วไป

#### 9.1 แหล่งน้ำธรรมชาติ

ลำคลอง (ชลประทาน)	1	สาย
คลองพระราชดำริ (D4)	1	สาย
บึง, หนอง และอื่น	1	สาย
<b>แหล่งน้ำที่สร้างขึ้น</b>		
ฝาย	-	แห่ง
บ่อน้ำตื้น	748	แห่ง
บ่อน้ำบาดาล	6	บ่อ
ประปาหมู่บ้าน	6	แห่ง
อ่างเก็บน้ำ	4	แห่ง

## ส่วนที่ ๒ ยุทธศาสตร์การพัฒนาขององค์กรปกครองส่วนท้องถิ่น (พ.ศ. ๒๕๖๖ - ๒๕๗๐)

### ๒.๑ ความสัมพันธ์ระหว่างแผนพัฒนาระดับมหภาค

#### ๑. แผนยุทธศาสตร์ชาติ ๒๐ ปี (พ.ศ. ๒๕๖๑ - ๒๕๘๐)

การพัฒนาประเทศไทยนับตั้งแต่แผนพัฒนาเศรษฐกิจและสังคมแห่งชาติ ฉบับที่ ๑ เป็นต้นมา ได้ส่งผลให้ประเทศมีการพัฒนาในทุกมิติ ทั้งในด้านเศรษฐกิจที่ประเทศไทยได้รับการยกระดับเป็นประเทศในกลุ่มบนของกลุ่มประเทศระดับรายได้ปานกลาง ในด้านสังคมที่มีการพัฒนาคุณภาพชีวิตของประชาชนส่งผลให้ประเทศไทยหลุดพ้นจากการเป็นประเทศยากจน และในด้านสิ่งแวดล้อมที่ประเทศไทยมีข้อได้เปรียบในความหลากหลายเชิงนิเวศ อย่างไรก็ตาม ประเทศไทยยังมีความท้าทายต่อการพัฒนาที่สำคัญ อาทิ มิติเศรษฐกิจที่โครงสร้างเศรษฐกิจยังไม่สามารถขับเคลื่อนด้วยนวัตกรรมอย่างเต็มที่ การผลิตของภาคบริการและภาคเกษตรยังอยู่ในระดับต่ำ คุณภาพและสมรรถนะของแรงงานที่ยังไม่สอดคล้องกับความต้องการในการขับเคลื่อนการพัฒนาของประเทศ มิติทางสังคมที่การยกระดับรายได้ของประชาชนการแก้ปัญหาด้านความยากและความเหลื่อมล้ำ การพัฒนาคุณภาพการให้บริการและการขยายโอกาสในการเข้าถึงระบบบริการสาธารณสุข ยังคงมีช่องว่างที่สามารถพัฒนาต่อไปได้ มิติสิ่งแวดล้อมที่การฟื้นฟูและรักษาทรัพยากรธรรมชาติ และสิ่งแวดล้อมยังเป็นประเด็นสำคัญสำหรับการพัฒนาประเทศอย่างยั่งยืน และมิติของการบริหารจัดการภาครัฐที่ยังขาดความต่อเนื่องและความยืดหยุ่นในการตอบสนองความต้องการในการแก้ปัญหาของประชาชนได้อย่างเต็มประสิทธิภาพ

ภายใต้เงื่อนไขโครงสร้างประชากร โครงสร้างเศรษฐกิจ สภาพสังคม สภาพภูมิอากาศ สิ่งแวดล้อมและปัจจัยการพัฒนาต่าง ๆ ที่เกี่ยวข้อง ส่งผลให้ประเทศไทยจำเป็นต้องมีการวางแผนการพัฒนาที่รอบคอบและครอบคลุม อย่างไรก็ตาม หลายประเด็นพัฒนาเป็นเรื่องที่ต้องใช้ระยะเวลาในการดำเนินงาน เพื่อให้เกิดการปรับตัวซึ่งจะต้องหยั่งรากลึกลงไปถึงการเปลี่ยนแปลงในเชิงโครงสร้าง การขับเคลื่อนการพัฒนาให้ประเทศเจริญก้าวหน้าไปในอนาคต จึงจำเป็นต้องกำหนดวิสัยทัศน์ในระยะยาวที่ต้องบรรลุ พร้อมทั้งแนวยุทธศาสตร์หลักในด้านต่าง ๆ เพื่อเป็นกรอบในการขับเคลื่อนการพัฒนาอย่างเป็นบูรณาการบนพื้นฐานประชารัฐเพื่อยกระดับจุดแข็งและจุดเด่นของประเทศ และปรับปรุงแก้ไขจุดอ่อนและจุดด้อยต่าง ๆ อย่างเป็นระบบ โดยยุทธศาสตร์ชาติจะเป็นเป้าหมายใหญ่ในการขับเคลื่อนประเทศ และถ่ายทอดไปสู่แผนในระดับอื่น ๆ เพื่อนำไปสู่การปฏิบัติทั้งในระดับยุทธศาสตร์ ภารกิจ และพื้นที่ ซึ่งรวมถึงพื้นที่พิเศษต่าง ๆ อาทิ เขตเศรษฐกิจพิเศษชายแดน เขตพัฒนาพิเศษภาคตะวันออก เพื่อให้การพัฒนาประเทศสามารถดำเนินการได้อย่างมั่นคง มั่งคั่ง และยั่งยืน

#### วิสัยทัศน์ประเทศไทย

“ประเทศไทยมีความมั่นคง มั่งคั่ง ยั่งยืน เป็นประเทศพัฒนาแล้ว ด้วยการพัฒนาตามหลักปรัชญาของเศรษฐกิจพอเพียง” หรือเป็นคติพจน์ประจำชาติว่า “มั่นคง มั่งคั่ง ยั่งยืน” เพื่อสนองต่อผลประโยชน์แห่งชาติ อันได้แก่ การมีเอกราช อธิปไตย การดำรงอยู่อย่างมั่นคง และยั่งยืนของสถาบันหลักของชาติและประชาชนจากภัยคุกคามทุกรูปแบบ การอยู่ร่วมกันในชาติอย่างสันติสุขเป็นปึกแผ่น มีความมั่นคงทางสังคมท่ามกลางพหุสังคมและการมีเกียรติและศักดิ์ศรีของความเป็นมนุษย์ ความเจริญเติบโตของชาติ ความเป็นธรรมและความอยู่ดีมีสุขของประชาชน ความยั่งยืนของฐานทรัพยากรธรรมชาติสิ่งแวดล้อม ความมั่นคงทางพลังงานและอาหาร ความสามารถในการรักษาผลประโยชน์ของชาติภายใต้การเปลี่ยนแปลง

ของสภาวะแวดล้อมระหว่างประเทศ และการอยู่ร่วมกันอย่างสันติประสานสอดคล้องกันด้านความมั่นคงในประชาคมอาเซียนและประชาคมโลกอย่างมีเกียรติและศักดิ์ศรี

**ความมั่นคง** หมายถึง การมีความมั่นคงปลอดภัยจากภัยและการเปลี่ยนแปลงทั้งภายในประเทศและภายนอกประเทศในทุกระดับ ทั้งระดับประเทศ สังคม ชุมชน ครัวเรือน และปัจเจกบุคคล และมีความมั่นคงในทุกมิติ ทั้งมิติทางการทหาร เศรษฐกิจ สังคม สิ่งแวดล้อม และการเมือง เช่น ประเทศมีความมั่นคงในเอกราชและอธิปไตย มีการปกครองระบบประชาธิปไตยที่มีพระมหากษัตริย์ทรงเป็นประมุข สถาบันชาติ ศาสนา พระมหากษัตริย์มีความเข้มแข็งเป็นศูนย์กลางและเป็นที่ยึดเหนี่ยวจิตใจของประชาชน มีระบบการเมืองที่มั่นคงเป็นกลไกที่นำไปสู่การบริหารประเทศที่ต่อเนื่องและโปร่งใสตามหลักธรรมาภิบาล สังคมมีความปรองดองและความสามัคคี สามารถผนึกกำลังเพื่อพัฒนาประเทศ ชุมชนมีความเข้มแข็ง ครอบครัวมีความอบอุ่น ประชาชนมีความมั่นคงในชีวิต มีงานและรายได้ที่มั่นคงพอเพียงกับการดำรงชีวิต มีการออมสำหรับวัยเกษียณ ความมั่นคงของอาหาร พลังงาน และน้ำ มีที่อยู่อาศัย และความปลอดภัยในชีวิตทรัพย์สิน

**ความมั่งคั่ง** หมายถึง ประเทศไทยมีการขยายตัวของเศรษฐกิจอย่างต่อเนื่องและมีความยั่งยืนจนเข้าสู่กลุ่มประเทศรายได้สูง ความเหลื่อมล้ำของการพัฒนาลดลง ประชากรมีความอยู่ดีมีสุขได้รับผลประโยชน์จากการพัฒนาอย่างเท่าเทียมกันมากขึ้น และมีการพัฒนาอย่างทั่วถึงทุกภาคส่วน มีคุณภาพชีวิตตามมาตรฐานขององค์การสหประชาชาติ ไม่มีประชาชนที่อยู่ในภาวะความยากจน เศรษฐกิจในประเทศมีความเข้มแข็ง ขณะเดียวกันต้องมีความสามารถในการแข่งขันกับประเทศต่าง ๆ ทั้งในตลาดโลกและตลาดภายในประเทศ เพื่อให้สามารถสร้างรายได้ทั้งจากภายในและภายนอกประเทศ ตลอดจนมีการสร้างฐานเศรษฐกิจและสังคมแห่งอนาคตเพื่อให้สอดคล้องกับบริบทการพัฒนาที่เปลี่ยนแปลงไป และประเทศไทยมีบทบาทที่สำคัญในเวทีโลก และมีความสัมพันธ์ทางเศรษฐกิจและการค้าอย่างแน่นแฟ้นกับประเทศในภูมิภาคเอเชีย เป็นจุดสำคัญของการเชื่อมโยงในภูมิภาค ทั้งการคมนาคมขนส่ง การผลิต การค้า การลงทุน และการทำธุรกิจ เพื่อให้เป็นพลังในการพัฒนา นอกจากนี้ ยังมีความสมบูรณ์ในทุนที่จะสามารถสร้างการพัฒนาต่อเนื่อง ไปได้ ได้แก่ ทุนมนุษย์ ทุนทางปัญญา ทุนทางการเงิน ทุนที่เป็นเครื่องมือเครื่องจักร ทุนทางสังคม และทุนทรัพยากรธรรมชาติและสิ่งแวดล้อม

**ความยั่งยืน** หมายถึง การพัฒนาที่สามารถสร้างความเจริญ รายได้ และคุณภาพชีวิตของประชาชนให้เพิ่มขึ้นอย่างต่อเนื่อง ซึ่งเป็นการเจริญเติบโตของเศรษฐกิจที่อยู่บนหลักการใช้ การรักษาและการฟื้นฟูฐานทรัพยากรธรรมชาติอย่างยั่งยืน ไม่ใช่ทรัพยากรธรรมชาติจนเกินพอดี ไม่สร้างมลภาวะต่อสิ่งแวดล้อม จนเกินความสามารถในการรองรับและเยียวยาของระบบนิเวศ การผลิตและการบริโภคเป็นมิตรกับสิ่งแวดล้อม และสอดคล้องกับเป้าหมายการพัฒนาที่ยั่งยืน ทรัพยากรธรรมชาติมีความอุดมสมบูรณ์มากขึ้นและสิ่งแวดล้อมมีคุณภาพดีขึ้น คนมีความรับผิดชอบต่อสังคม มีความเอื้ออาทร เสียสละเพื่อผลประโยชน์ส่วนรวม รัฐบาลมีนโยบายที่มุ่งประโยชน์ส่วนรวมอย่างยั่งยืน และให้ความสำคัญกับการมีส่วนร่วมของประชาชน และทุกภาคส่วนในสังคมยึดถือและปฏิบัติตามหลักปรัชญาของเศรษฐกิจพอเพียงเพื่อการพัฒนาอย่างสมดุล มีเสถียรภาพและยั่งยืน

#### ยุทธศาสตร์ชาติด้านความมั่นคง

ยุทธศาสตร์ชาติด้านความมั่นคง มีเป้าหมายการพัฒนาที่สำคัญ คือ ประเทศชาติมั่นคง ประชาชนมีความสุข เน้นการบริหารจัดการสภาวะแวดล้อมของประเทศให้มีความมั่นคง ปลอดภัย เอกราช อธิปไตย และมีความสงบเรียบร้อยในทุกระดับ ตั้งแต่ระดับชาติ สังคม ชุมชน มุ่งเน้นการพัฒนาคน เครื่องมือ เทคโนโลยี และระบบฐานข้อมูลขนาดใหญ่ให้มีความพร้อมสามารถรับมือกับภัยคุกคามและภัยพิบัติได้

ทุกรูปแบบ และทุกระดับความรุนแรง ควบคู่ไปกับการป้องกันและแก้ไขปัญหาด้านความมั่นคงที่มีอยู่ในปัจจุบัน และที่อาจจะเกิดขึ้นในอนาคต ใช้กลไกการแก้ไขปัญหา แบบบูรณาการทั้งกับส่วนราชการ ภาคเอกชน ประชาสังคม และองค์กรที่ไม่ใช่รัฐ รวมถึงประเทศเพื่อนบ้านและมิตรประเทศทั่วโลกบนพื้นฐานของหลักธรรมาภิบาล

ตัวชี้วัด ประกอบด้วย (๑) ความสุขของประชากรไทย (๒) ความมั่นคง ปลอดภัยของประเทศ (๓) ความพร้อมของกองทัพ หน่วยงานด้านความมั่นคง และการมีส่วนร่วมของภาครัฐ ภาคเอกชน และภาคประชาชนในการป้องกันและแก้ไขปัญหาความมั่นคง (๔) บทบาทและการยอมรับในด้านความมั่นคงของไทยในประชาคมระหว่างประเทศ และ (๕) ประสิทธิภาพการบริหารจัดการความมั่นคงแบบองค์รวม โดยประเด็นยุทธศาสตร์ชาติด้านความมั่นคงประกอบด้วย ๕ ประเด็น ได้แก่

๑. การรักษาความสงบภายในประเทศ เพื่อสร้างเสริมความสงบเรียบร้อย และสันติสุขให้เกิดขึ้นกับประเทศชาติบ้านเมือง โดย (๑) การพัฒนาและเสริมสร้างคนในทุกภาคส่วนให้มีความเข้มแข็ง มีความพร้อม ตระหนักในเรื่องความมั่นคง และมีส่วนร่วมในการแก้ไขปัญหา (๒) การพัฒนาและเสริมสร้างความรู้รักภักดีต่อสถาบันหลักของชาติ (๓) การพัฒนาและเสริมสร้างการเมืองในระบอบประชาธิปไตยอันมีพระมหากษัตริย์ทรงเป็นประมุขที่มีเสถียรภาพและมีธรรมาภิบาล เห็นแก่ประโยชน์ของประเทศชาติมากกว่าประโยชน์ส่วนตัว และ (๔) การพัฒนาและเสริมสร้างกลไก ที่สามารถป้องกันและขจัดสาเหตุของประเด็นปัญหาความมั่นคงที่สำคัญ

๒. การป้องกันและแก้ไขปัญหาที่มีผลกระทบต่อความมั่นคง เพื่อแก้ไขปัญหาเดิม และป้องกันไม่ให้เกิดปัญหาใหม่เกิดขึ้น โดย (๑) การแก้ไขปัญหาความมั่นคงในปัจจุบัน (๒) การติดตามเฝ้าระวัง ป้องกัน และแก้ไขปัญหาที่อาจอุบัติขึ้นใหม่ (๓) การสร้างความปลอดภัยและความสันติสุขอย่างถาวรในพื้นที่จังหวัดชายแดนภาคใต้ และ (๔) การรักษาความมั่นคงและผลประโยชน์ทางทรัพยากรธรรมชาติและสิ่งแวดล้อม ทั้งทางบกและทางทะเล

๓. การพัฒนาศักยภาพของประเทศให้พร้อมเผชิญภัยคุกคามที่กระทบต่อ ความมั่นคงของชาติ เพื่อยกระดับขีดความสามารถของกองทัพและหน่วยงานด้านความมั่นคง โดย (๑) การพัฒนาระบบงานข่าวกรองแห่งชาติแบบบูรณาการอย่างมีประสิทธิภาพ (๒) การพัฒนาและฝึกพลกำลังอำนาจแห่งชาติ กองทัพ และหน่วยงาน ความมั่นคง รวมทั้งภาครัฐและภาคประชาชน ให้พร้อมป้องกันและรักษาอธิปไตยของประเทศ และเผชิญกับภัยคุกคามได้ทุกมิติทุกรูปแบบและทุกระดับ และ (๓) การพัฒนาระบบเตรียมพร้อมแห่งชาติและการบริหารจัดการภัยคุกคามให้มีประสิทธิภาพ

๔. การบูรณาการความร่วมมือด้านความมั่นคงกับอาเซียนและนานาชาติ รวมถึงองค์กร ภาครัฐและที่มิใช่ภาครัฐ เพื่อสร้างเสริมความสงบสุข สันติสุข ความมั่นคง และความเจริญก้าวหน้าให้กับประเทศชาติ ภูมิภาค และโลก อย่างยั่งยืน โดย (๑) การเสริมสร้างและรักษาตุลยภาพสภาวะแวดล้อมระหว่างประเทศ (๒) การเสริมสร้างและธำรงไว้ซึ่งสันติภาพและความมั่นคงของภูมิภาค และ (๓) การร่วมมือทางการพัฒนากับประเทศเพื่อนบ้าน ภูมิภาคโลก รวมถึงองค์กรภาครัฐและที่มิใช่ภาครัฐ

๕. การพัฒนากลไกการบริหารจัดการความมั่นคงแบบองค์รวม เพื่อให้กลไกสำคัญต่าง ๆ ทำงานได้อย่างมีประสิทธิภาพ มีการใช้หลักธรรมาภิบาล และการบังคับใช้กฎหมายอย่างเคร่งครัด โดย (๑) การพัฒนากลไกให้พร้อมสำหรับการติดตาม เฝ้าระวัง แจ้งเตือน ป้องกัน และแก้ไขปัญหาความมั่นคงแบบองค์รวม อย่างเป็นรูปธรรม (๒) การบริหารจัดการความมั่นคงให้เอื้ออำนวยต่อการพัฒนาประเทศในมิติอื่น ๆ และ (๓) การพัฒนากลไกและองค์กรขับเคลื่อนยุทธศาสตร์ชาติ ด้านความมั่นคง

ยุทธศาสตร์ชาติด้านการสร้างความสามารถในการแข่งขัน

ยุทธศาสตร์ชาติด้านการสร้างความสามารถในการแข่งขัน มีเป้าหมาย การพัฒนาที่มุ่งเน้น การยกระดับศักยภาพของประเทศในหลากหลายมิติ บนพื้นฐาน แนวคิด ๓ ประการ ได้แก่ (๑) “ต่อยอดอดีต” โดยมองกลับไปที่เราทำทางเศรษฐกิจ อัตลักษณ์ วัฒนธรรม ประเพณี วิถีชีวิต และจุดเด่นทางทรัพยากรธรรมชาติ ที่หลากหลาย รวมทั้งความได้เปรียบเชิงเปรียบเทียบของประเทศในด้านอื่น ๆ นำมาประยุกต์ผสมผสานกับเทคโนโลยีและนวัตกรรม เพื่อให้สอดคล้องกับบริบทของ เศรษฐกิจ และสังคมโลกสมัยใหม่ (๒) “ปรับปัจจุบัน” เพื่อปูทางสู่ออนาคต ผ่านการพัฒนา โครงสร้างพื้นฐานของประเทศในมิติต่าง ๆ ทั้ง โครงข่ายระบบคมนาคมและขนส่ง โครงสร้างพื้นฐานวิทยาศาสตร์ เทคโนโลยี และดิจิทัล และการปรับสภาพแวดล้อม ให้เอื้อต่อการพัฒนาอุตสาหกรรมและบริการอนาคต และ (๓) “สร้างคุณค่าใหม่ ในอนาคต” ด้วยการเพิ่มศักยภาพของผู้ประกอบการ พัฒนาคู่มือใหม่ รวมถึงปรับ รูปแบบธุรกิจ เพื่อตอบสนองต่อความต้องการของตลาด ผสมผสานกับยุทธศาสตร์ ที่รองรับอนาคต บนพื้นฐานของการต่อยอดอดีตและปรับปัจจุบัน พร้อมทั้งการส่งเสริม และสนับสนุนจากภาครัฐให้ประเทศไทยสามารถสร้างรายได้และการจ้างงานใหม่ ขยายโอกาสทางการค้าและการลงทุนในเวทีโลก ควบคู่ไปกับการยกระดับรายได้และ การกินดีอยู่ดี รวมถึงการเพิ่มขึ้นของคนชั้นกลางและลดความเหลื่อมล้ำของคนในประเทศได้ในคราวเดียวกัน

ตัวชี้วัด ประกอบด้วย (๑) รายได้ประชาชาติ การขยายตัวของผลิตภัณฑ์มวลรวมภายในประเทศ และการกระจายรายได้ (๒) ผลผลิตภาพการผลิตของประเทศ ทั้งในปัจจัยการผลิตและแรงงาน (๓) การลงทุนเพื่อการวิจัยและพัฒนา และ (๔) ความสามารถในการแข่งขันของประเทศ โดยประเด็น ยุทธศาสตร์ชาติด้านการสร้าง ความสามารถในการแข่งขัน ประกอบด้วย ๕ ประเด็น ได้แก่

๑. การเกษตรสร้างมูลค่า ให้ความสำคัญกับการเพิ่มผลผลิตการผลิต ทั้งเชิงปริมาณและมูลค่า และความหลากหลายของสินค้าเกษตร ประกอบด้วย (๑) เกษตรอัตลักษณ์พื้นถิ่น (๒) เกษตรปลอดภัย (๓) เกษตรชีวภาพ (๔) เกษตรแปรรูป และ (๕) เกษตรอัจฉริยะ

๒. อุตสาหกรรมและบริการแห่งอนาคต โดยสร้างอุตสาหกรรมและบริการแห่งอนาคต ที่ขับเคลื่อนประเทศไทยไปสู่ประเทศที่พัฒนาแล้วด้วยนวัตกรรม และเทคโนโลยีแห่งอนาคต ประกอบด้วย (๑) อุตสาหกรรมชีวภาพ (๒) อุตสาหกรรมและบริการการแพทย์ครบวงจร (๓) อุตสาหกรรมและบริการดิจิทัล ข้อมูล และปัญญาประดิษฐ์ (๔) อุตสาหกรรมและบริการขนส่งและโลจิสติกส์ และ (๕) อุตสาหกรรมความมั่นคงของประเทศ

๓. สร้างความหลากหลายด้านการท่องเที่ยว โดยการรักษาการเป็นจุดหมายปลายทางที่สำคัญของการท่องเที่ยวระดับโลกที่ดึงดูดนักท่องเที่ยวทุกระดับ และเพิ่มสัดส่วนของนักท่องเที่ยวที่มีคุณภาพสูง ประกอบด้วย (๑) ท่องเที่ยวเชิงสร้างสรรค์และวัฒนธรรม (๒) ท่องเที่ยวเชิงธุรกิจ (๓) ท่องเที่ยวเชิงสุขภาพ ความงาม และแพทย์แผนไทย (๔) ท่องเที่ยวสำราญทางน้ำ และ (๕) ท่องเที่ยวเชื่อมโยงภูมิภาค

๔. โครงสร้างพื้นฐาน เชื่อมไทย เชื่อมโลก ครอบคลุมถึงโครงสร้างพื้นฐานทางกายภาพในด้านโครงข่ายคมนาคม พื้นที่และเมือง รวมถึงเทคโนโลยี ตลอดจนโครงสร้างพื้นฐานทางเศรษฐกิจ โดย (๑) เชื่อมโยงโครงข่ายคมนาคมไร้รอยต่อ (๒) สร้างและพัฒนาเขตเศรษฐกิจพิเศษ (๓) เพิ่มพื้นที่และเมืองเศรษฐกิจ (๔) พัฒนาโครงสร้างพื้นฐานเทคโนโลยีสมัยใหม่ และ (๕) รักษาและเสริมสร้างเสถียรภาพทางเศรษฐกิจมหภาค

๕. พัฒนาเศรษฐกิจบนพื้นฐานผู้ประกอบการยุคใหม่ สร้างและพัฒนาผู้ประกอบการยุคใหม่ ที่มีทักษะและจิตวิญญาณของการเป็นผู้ประกอบการที่มีความสามารถในการแข่งขันและมีอัตลักษณ์ชัดเจน โดย (๑) สร้างผู้ประกอบการอัจฉริยะ (๒) สร้างโอกาสเข้าถึงบริการทางการเงิน (๓) สร้างโอกาสเข้าถึงตลาด (๔) สร้างโอกาสเข้าถึงข้อมูล และ (๕) ปรับบทบาทและโอกาสการเข้าถึงบริการภาครัฐ

### ยุทธศาสตร์ชาติด้านการพัฒนาและเสริมสร้างศักยภาพทรัพยากรมนุษย์

ยุทธศาสตร์ชาติด้านการพัฒนาและเสริมสร้างศักยภาพทรัพยากรมนุษย์ มีเป้าหมายการพัฒนาที่สำคัญเพื่อพัฒนาคนในทุกมิติและในทุกช่วงวัยให้เป็นคนดี เก่ง และมีคุณภาพ โดยคนไทยมีความพร้อมทั้งกาย ใจ สติปัญญา มีพัฒนาการที่ตีรอบด้าน และมีสุขภาวะที่ดีในทุกช่วงวัย มีจิตสาธารณะ รับผิดชอบต่อสังคมและผู้อื่น มัธยัสถ์ อดออม โอบอ้อมอารี มีวินัย รักษาศีลธรรม และเป็นพลเมืองดีของชาติ มีหลักคิด ที่ถูกต้อง มีทักษะที่จำเป็นในศตวรรษที่ ๒๑ มีทักษะสื่อสารภาษาอังกฤษและภาษาที่ ๓ และอนุรักษ์ภาษาท้องถิ่น มีนิสัยรักการเรียนรู้และการพัฒนาตนเองอย่างต่อเนื่องตลอดชีวิต สูการเป็นคนไทยที่มีทักษะสูง เป็นนวัตกรรม นวัตกรรม ผู้ประกอบการ เกษตรกรยุคใหม่และอื่น ๆ โดยมีสัมมาชีพตามความถนัดของตนเอง

ตัวชี้วัด ประกอบด้วย (๑) การพัฒนาคุณภาพชีวิต สุขภาวะ และความเป็นอยู่ที่ดีของคนไทย (๒) ผลสัมฤทธิ์ทางการศึกษาและการเรียนรู้ตลอดชีวิต และ (๓) การพัฒนาสังคมและครอบครัวไทย โดยประเด็นยุทธศาสตร์ชาติด้านการพัฒนาและเสริมสร้างศักยภาพทรัพยากรมนุษย์ ประกอบด้วย ๗ ประเด็น ได้แก่

๑. การปรับเปลี่ยนค่านิยมและวัฒนธรรม มุ่งเน้นให้สถาบันทางสังคมร่วมปลูกฝังค่านิยมและวัฒนธรรมที่พึงประสงค์ โดย (๑) การปลูกฝังค่านิยมและวัฒนธรรม ผ่านการเลี้ยงดูในครอบครัว (๒) การบูรณาการเรื่องความซื่อสัตย์ วินัย คุณธรรม จริยธรรม ในการจัดการเรียนการสอนในสถานศึกษา (๓) การสร้างความเข้มแข็งในสถาบันทางศาสนา (๔) การปลูกฝังค่านิยมและวัฒนธรรมโดยใช้ชุมชนเป็นฐาน (๕) การสร้างค่านิยมและวัฒนธรรมที่พึงประสงค์จากภาคธุรกิจ (๖) การใช้สื่อและสื่อสารมวลชนในการปลูกฝังค่านิยมและวัฒนธรรมของคนในสังคม และ (๗) การส่งเสริมให้คนไทยมีจิตสาธารณะและมีความรับผิดชอบต่อส่วนรวม

๒. การพัฒนาศักยภาพคนตลอดช่วงชีวิต มุ่งเน้นการพัฒนาคนเชิงคุณภาพในทุกช่วงวัย ประกอบด้วย (๑) ช่วงการตั้งครรภ์/ปฐมวัย เน้นการเตรียมความพร้อม ให้แก่พ่อแม่ก่อนการตั้งครรภ์ (๒) ช่วงวัยเรียน/วัยรุ่น ปลูกฝังความเป็นคนดี มีวินัย พัฒนาทักษะการเรียนรู้ที่สอดคล้องกับศตวรรษที่ ๒๑ (๓) ช่วงวัยแรงงาน ยกระดับ ศักยภาพ ทักษะและสมรรถนะแรงงานสอดคล้องกับความต้องการของตลาด และ (๔) ช่วงวัยผู้สูงอายุ ส่งเสริมให้ผู้สูงอายุเป็นพลังในการขับเคลื่อนประเทศ

๓. ปฏิรูปกระบวนการเรียนรู้ที่ตอบสนองต่อการเปลี่ยนแปลงใน ศตวรรษที่ ๒๑ มุ่งเน้นผู้เรียนให้มีทักษะการเรียนรู้และมีใจใฝ่เรียนรู้ตลอดเวลา โดย (๑) การปรับเปลี่ยนระบบการเรียนรู้ให้เอื้อต่อการพัฒนาทักษะสำหรับศตวรรษที่ ๒๑ (๒) การเปลี่ยนโฉมบทบาท “ครู” ให้เป็นครูยุคใหม่ (๓) การเพิ่มประสิทธิภาพระบบบริหารจัดการศึกษาในทุกระดับทุกประเภท (๔) การพัฒนาระบบการเรียนรู้ตลอดชีวิต (๕) การสร้างความตื่นตัวให้คนไทยตระหนักถึงบทบาท ความรับผิดชอบ และการวางตำแหน่งของประเทศไทยในภูมิภาคเอเชียอาคเนย์และประชาคมโลก (๖) การวางพื้นฐานระบบรองรับการเรียนรู้โดยใช้ดิจิทัลแพลตฟอร์ม และ (๗) การสร้างระบบการศึกษาเพื่อเป็นเลิศทางวิชาการระดับนานาชาติ

๔. การตระหนักถึงพหุปัญญาของมนุษย์ที่หลากหลาย โดย (๑) การพัฒนาและส่งเสริมพหุปัญญาผ่านครอบครัว ระบบสถานศึกษา สภาพลเมือง รวมทั้งสื่อ ตั้งแต่ระดับปฐมวัย (๒) การสร้างเส้นทางอาชีพ สภาพลเมืองการทำงาน และระบบสนับสนุนที่เหมาะสมสำหรับผู้มีความสามารถพิเศษผ่านกลไกต่าง ๆ และ (๓) การดึงดูดกลุ่มผู้เชี่ยวชาญต่างชาติและคนไทยที่มีความสามารถในต่างประเทศให้มาสร้างและพัฒนาเทคโนโลยีและนวัตกรรมให้กับประเทศ

๕. การเสริมสร้างให้คนไทยมีสุขภาวะที่ดี ครอบคลุมทั้งด้านกาย ใจ สติปัญญา และสังคม โดย (๑) การสร้างความรอบรู้ด้านสุขภาวะ (๒) การป้องกันและควบคุมปัจจัยเสี่ยงที่คุกคามสุขภาวะ (๓) การสร้างสภาพแวดล้อมที่เอื้อต่อการมีสุขภาวะที่ดี (๔) การพัฒนาระบบบริการสุขภาพที่ทันสมัยสนับสนุนการสร้างสุขภาวะที่ดี และ (๕) การส่งเสริมให้ชุมชนเป็นฐานในการสร้างสุขภาวะที่ดีในทุกพื้นที่

๖. การสร้างสภาพแวดล้อมที่เอื้อต่อการพัฒนาและเสริมสร้างศักยภาพทรัพยากรมนุษย์ โดย (๑) การสร้างความอยู่ดีมีสุขของครอบครัวไทย (๒) การส่งเสริมบทบาทการมีส่วนร่วมของภาคีรัฐ ภาคเอกชน องค์กรปกครองส่วนท้องถิ่น ครอบครัว และชุมชนในการพัฒนาทรัพยากรมนุษย์ (๓) การปลูกฝังและพัฒนาทักษะนอกห้องเรียน และ (๔) การพัฒนาระบบฐานข้อมูลเพื่อการพัฒนาทรัพยากรมนุษย์

๗. การเสริมสร้างศักยภาพการกีฬาในการสร้างคุณค่าทางสังคมและพัฒนาประเทศ โดย (๑) การส่งเสริมการออกกำลังกาย และกีฬาขั้นพื้นฐานให้กลายเป็นวิถีชีวิต (๒) การส่งเสริมให้ประชาชนมีส่วนร่วมในกิจกรรมออกกำลังกาย กีฬาและนันทนาการ (๓) การส่งเสริมการกีฬาเพื่อพัฒนาสู่ระดับอาชีพ และ (๔) การพัฒนาบุคลากรด้านการกีฬาและนันทนาการเพื่อรองรับการเติบโตของอุตสาหกรรมกีฬา

#### ยุทธศาสตร์ชาติด้านการสร้างโอกาสและความเสมอภาคทางสังคม

ยุทธศาสตร์ชาติด้านการสร้างโอกาสและความเสมอภาคทางสังคม มีเป้าหมายการพัฒนาที่สำคัญที่ให้ความสำคัญการดึงเอาพลังของภาคส่วนต่าง ๆ ทั้งภาคเอกชน ประชาสังคม ชุมชนท้องถิ่น มาร่วมขับเคลื่อน โดยการสนับสนุนการรวมตัวของประชาชนในการร่วมคิดร่วมทำเพื่อส่วนรวม การกระจายอำนาจและความรับผิดชอบไปสู่กลไกบริหารราชการแผ่นดินในระดับท้องถิ่น การเสริมสร้างความเข้มแข็งของชุมชนในการจัดการตนเอง และการเตรียมความพร้อมของประชากรไทยทั้งในมิติสุขภาพ เศรษฐกิจ สังคม และสภาพแวดล้อมให้เป็นประชากรที่มีคุณภาพสามารถพึ่งตนเอง และทำประโยชน์แก่ครอบครัว ชุมชน และสังคมให้นานที่สุด โดยรัฐให้หลักประกันการเข้าถึงบริการและสวัสดิการที่มีคุณภาพอย่างเป็นธรรมและทั่วถึง

ตัวชี้วัด ประกอบด้วย (๑) ความแตกต่างของรายได้และการเข้าถึงบริการภาครัฐระหว่างกลุ่มประชากร (๒) ความก้าวหน้าของการพัฒนาคน (๓) ความก้าวหน้าในการพัฒนาจังหวัดในการเป็นศูนย์กลางความเจริญทางเศรษฐกิจ สังคม และเทคโนโลยี และ (๔) คุณภาพชีวิตของประชากรสูงอายุ โดยประเด็นยุทธศาสตร์ชาติด้านการสร้างโอกาสและความเสมอภาคทางสังคมประกอบด้วย ๔ ประเด็น ได้แก่

๑. การลดความเหลื่อมล้ำ สร้างความเป็นธรรมในทุกมิติ โดย (๑) ปรับโครงสร้างเศรษฐกิจฐานราก (๒) ปฏิรูประบบภาษีและการคุ้มครองผู้บริโภค (๓) กระจายการถือครองที่ดินและการเข้าถึงทรัพยากร (๔) เพิ่มผลิตภาพและคุ้มครองแรงงานไทยให้เป็นแรงงานฝีมือที่มีคุณภาพและความคิดริเริ่มสร้างสรรค์ มีความปลอดภัยในการทำงาน (๕) สร้างหลักประกันทางสังคมที่ครอบคลุมและเหมาะสมกับคนทุกช่วงวัย ทุกเพศภาวะ และทุกกลุ่ม (๖) ลงทุนทางสังคมแบบมุ่งเป้าเพื่อช่วยเหลือกลุ่มคนยากจนและกลุ่มผู้ด้อยโอกาสโดยตรง (๗) สร้างความเป็นธรรมในการเข้าถึงบริการสาธารณสุข และการศึกษา โดยเฉพาะสำหรับผู้มีรายได้น้อยและกลุ่มผู้ด้อยโอกาส และ (๘) สร้างความเป็นธรรมในการเข้าถึงกระบวนการยุติธรรมอย่างทั่วถึง

๒. การกระจายศูนย์กลางความเจริญทางเศรษฐกิจ สังคมและเทคโนโลยี โดย (๑) พัฒนาศูนย์กลางความเจริญทางเศรษฐกิจ สังคมและเทคโนโลยีในภูมิภาค (๒) กำหนดแผนพัฒนาเศรษฐกิจและสังคมของแต่ละกลุ่มจังหวัดในมิติต่าง ๆ (๓) จัดระบบเมืองที่เอื้อต่อการสร้างชีวิตและสังคมที่มีคุณภาพและปลอดภัยให้สามารถตอบสนองต่อสังคมสูงวัยและแนวโน้มของการขยายตัวของเมืองในอนาคต (๔) ปรับโครงสร้างและแก้ไขกฎหมายระเบียบบริหารราชการแผ่นดิน เพื่อวางระบบและกลไกการบริหารงานในระดับภาค กลุ่ม



จังหวัด (๕) สนับสนุนการพัฒนาพื้นที่บนฐานข้อมูล ความรู้ เทคโนโลยีและนวัตกรรม และ (๖) การพัฒนา กำลังแรงงานในพื้นที่

๓. การเสริมสร้างพลังทางสังคม โดย (๑) สร้างสังคมเข้มแข็งที่แบ่งปัน ไม่ทอดทิ้งกัน และมี คุณธรรม โดยสนับสนุนการรวมตัวและดึงพลังของภาคส่วนต่าง ๆ (๒) การรองรับสังคมสูงวัยอย่างมีคุณภาพ (๓) สนับสนุนความร่วมมือระหว่างภาครัฐ ภาคเอกชน ภาควิชาการ ภาคประชาสังคมและภาคประชาชน (๔) ส่งเสริมความเสมอภาคทางเพศและบทบาทของสตรีในการสร้างสรรค์สังคม (๕) สนับสนุนการพัฒนาบน ฐานทุนทางสังคมและวัฒนธรรม และ (๖) สนับสนุนการพัฒนาเทคโนโลยีสารสนเทศ และสื่อสร้างสรรค์ เพื่อ รองรับสังคมยุคดิจิทัล

๔. การเพิ่มขีดความสามารถของชุมชนท้องถิ่นในการพัฒนา การพึ่งตนเองและการ จัดการตนเอง โดย (๑) ส่งเสริมการปรับพฤติกรรมในระดับครัวเรือน ให้มีขีดความสามารถในการจัดการ วางแผนชีวิต สุขภาพ ครอบครัว การเงินและอาชีพ (๒) เสริมสร้างศักยภาพของชุมชนในการพึ่งตนเองและการ พึ่งพากันเอง (๓) สร้างการมีส่วนร่วมของภาคส่วนต่าง ๆ เพื่อสร้างประชาธิปไตยชุมชน และ (๔) สร้าง ภูมิคุ้มกันทางปัญญาให้กับชุมชน

ยุทธศาสตร์ชาติด้านการสร้างการเติบโตบนคุณภาพชีวิตที่เป็นมิตรต่อสิ่งแวดล้อม

ยุทธศาสตร์ชาติด้านการสร้างการเติบโตบนคุณภาพชีวิตที่เป็นมิตรต่อสิ่งแวดล้อม มีเป้าหมาย การพัฒนาที่สำคัญเพื่อนำไปสู่การบรรลุเป้าหมายการพัฒนาที่ยั่งยืนในทุกมิติ ทั้งมิติด้านสังคม เศรษฐกิจ สิ่งแวดล้อม ธรรมชาติและความเป็นหุ้นส่วนความร่วมมือระหว่างกันทั้งภายในและภายนอกประเทศอย่าง บูรณาการ ใช้พื้นที่เป็นตัวตั้งในการกำหนดกลยุทธ์และแผนงาน และการให้ทุกฝ่ายที่เกี่ยวข้องได้เข้ามามี ส่วนร่วมในแบบทางตรงให้มากที่สุดเท่าที่จะเป็นไปได้ โดยเป็นการดำเนินการบนพื้นฐานการเติบโตร่วมกัน ไม่ว่าจะเส้นทางเศรษฐกิจ สิ่งแวดล้อม และคุณภาพชีวิต โดยให้ความสำคัญกับการสร้างสมดุลทั้ง ๓ ด้าน อันจะนำไปสู่ความยั่งยืนเพื่อคนรุ่นต่อไปอย่างแท้จริง

ตัวชี้วัด ประกอบด้วย (๑) พื้นที่สีเขียวที่เป็นมิตรกับสิ่งแวดล้อม (๒) สภาพแวดล้อมและ ทรัพยากรธรรมชาติที่เสื่อมโทรมได้รับการฟื้นฟู (๓) การเติบโตที่เป็นมิตรกับสิ่งแวดล้อม และ (๔) ปริมาณก๊าซ เรือนกระจก มูลค่าเศรษฐกิจฐานชีวภาพ โดยประเด็นยุทธศาสตร์ชาติด้านการสร้างการเติบโตบนคุณภาพชีวิต ที่เป็นมิตรต่อสิ่งแวดล้อม ประกอบด้วย ๖ ประเด็น ได้แก่

๑. สร้างการเติบโตอย่างยั่งยืนบนสังคมเศรษฐกิจสีเขียว โดย (๑) เพิ่มมูลค่าของเศรษฐกิจ ฐานชีวภาพให้สอดคล้องกับยุทธศาสตร์ด้านการสร้างความสามารถในการแข่งขัน (๒) อนุรักษ์และฟื้นฟูความ หลากหลายทางชีวภาพในและนอกถิ่นกำเนิด (๓) อนุรักษ์และฟื้นฟูแม่น้ำลำคลองและแหล่งน้ำธรรมชาติ ทั่วประเทศ (๔) รักษาและเพิ่มพื้นที่สีเขียวที่เป็นมิตรกับสิ่งแวดล้อม และ (๕) ส่งเสริมการบริโภคและการผลิต ที่ยั่งยืน

๒. สร้างการเติบโตอย่างยั่งยืนบนสังคมเศรษฐกิจภาคทะเล โดย (๑) เพิ่มมูลค่าของ เศรษฐกิจฐานชีวภาพทางทะเล (๒) ปรับปรุง ฟื้นฟู และสร้างใหม่ทรัพยากรทางทะเลและชายฝั่งทั้งระบบ (๓) ฟื้นฟูชายหาดที่เป็นแหล่งท่องเที่ยว ชายฝั่งทะเลได้รับการป้องกันและแก้ไขทั้งระบบ และมีนโยบายการ จัดการชายฝั่งแบบบูรณาการอย่างเป็นองค์รวม และ (๔) พัฒนาและเพิ่มสัดส่วนกิจกรรมทางทะเลที่เป็นมิตร ต่อสิ่งแวดล้อม

๓. สร้างการเติบโตอย่างยั่งยืนบนสังคมที่เป็นมิตรต่อสภาพภูมิอากาศ โดย (๑) ลดการ ปล่อก๊าซเรือนกระจก (๒) มีการปรับตัวเพื่อลดความสูญเสียและเสียหายจากภัยธรรมชาติและผลกระทบ ที่เกี่ยวข้องกับการเปลี่ยนแปลงสภาพภูมิอากาศ (๓) มุ่งเป้าสู่การลงทุนที่เป็นมิตรต่อสภาพภูมิอากาศในการ

พัฒนาโครงสร้างพื้นฐานของภาครัฐและภาคเอกชน และ (๔) พัฒนาและสร้างระบบรับมือปรับตัวต่อโรคอุบัติใหม่ และโรคอุบัติซ้ำที่เกิดจากการเปลี่ยนแปลงภูมิอากาศ

**๔. พัฒนาพื้นที่เมือง ชนบท เกษตรกรรมและอุตสาหกรรมเชิงนิเวศ มุ่งเน้น ความเป็นเมืองที่เติบโตอย่างต่อเนื่อง** โดย (๑) จัดทำแผนผังภูมินิเวศเพื่อการพัฒนาเมือง ชนบท พื้นที่เกษตรกรรมและอุตสาหกรรม รวมถึงพื้นที่อนุรักษ์ตามศักยภาพ และความเหมาะสมทางภูมินิเวศอย่างเป็นเอกภาพ (๒) พัฒนาพื้นที่เมือง ชนบท เกษตรกรรม และอุตสาหกรรมเชิงนิเวศ ที่มีการบริหารจัดการตามแผนผังภูมินิเวศ อย่างยั่งยืน (๓) จัดการมลพิษที่มีผลกระทบต่อสิ่งแวดล้อม และสารเคมีในภาคเกษตรทั้งระบบ ให้เป็นไปตามมาตรฐานสากลและค่ามาตรฐานสากล (๔) สนองรักษา อนุรักษ์ พื้นฟู และพัฒนาทรัพยากรธรรมชาติ มรดกทางสถาปัตยกรรมและศิลปวัฒนธรรม อัตลักษณ์ และวิถีชีวิตพื้นถิ่นบนฐานธรรมชาติและฐานวัฒนธรรมอย่างยั่งยืน (๕) พัฒนาเครือข่ายองค์กรพัฒนาเมืองและชุมชน รวมทั้งกลุ่มอาสาสมัคร ด้วยกลไกการมีส่วนร่วมของทุกภาคส่วนในท้องถิ่น และ (๖) เสริมสร้างระบบสาธารณสุขและอนามัยสิ่งแวดล้อม และยกระดับความสามารถในการป้องกันโรคอุบัติใหม่และอุบัติซ้ำ

**๕. พัฒนาความมั่นคงน้ำ พลังงาน และเกษตรที่เป็นมิตรต่อสิ่งแวดล้อม** โดย (๑) พัฒนาการจัดการน้ำเชิงลุ่มน้ำทั้งระบบเพื่อเพิ่มความมั่นคงด้านน้ำของประเทศ (๒) เพิ่มผลผลิตของน้ำทั้งระบบในการใช้น้ำอย่างประหยัด รู้คุณค่า และสร้างมูลค่าเพิ่มจากการใช้น้ำให้ทัดเทียมกับระดับสากล (๓) พัฒนาความมั่นคงพลังงานของประเทศ และส่งเสริมการใช้พลังงานที่เป็นมิตรต่อสิ่งแวดล้อม (๔) เพิ่มประสิทธิภาพการใช้พลังงาน โดยลดความเข้มข้นของการใช้พลังงาน และ (๕) พัฒนาความมั่นคงด้านเกษตร และอาหารของประเทศและชุมชนในมิติปริมาณ คุณภาพ ราคาและการเข้าถึงอาหาร

**๖. ยกระดับกระบวนการทัศน์เพื่อกำหนดอนาคตประเทศ** โดย (๑) ส่งเสริมคุณลักษณะและพฤติกรรมที่พึงประสงค์ด้านสิ่งแวดล้อมและคุณภาพชีวิตที่ดีของคนไทย (๒) พัฒนาเครื่องมือ กลไกและระบบ ยุติธรรม และระบบประชาธิปไตย สิ่งแวดล้อม (๓) จัดโครงสร้างเชิงสถาบันเพื่อจัดการประเด็นร่วม ด้านการบริหารจัดการทรัพยากรธรรมชาติและสิ่งแวดล้อมที่สำคัญ และ (๔) พัฒนาและดำเนินโครงการที่ยกระดับกระบวนการทัศน์ เพื่อกำหนดอนาคตประเทศ ด้านทรัพยากรธรรมชาติ สิ่งแวดล้อม และวัฒนธรรม บนหลักของการมีส่วนร่วม และธรรมาภิบาล

**ยุทธศาสตร์ชาติด้านการปรับสมดุลและพัฒนาระบบการบริหารจัดการภาครัฐ**

ยุทธศาสตร์ชาติด้านการปรับสมดุลและพัฒนาระบบการบริหารจัดการภาครัฐ มีเป้าหมายการพัฒนาที่สำคัญเพื่อปรับเปลี่ยนภาครัฐที่ยึดหลัก “ภาครัฐของประชาชน เพื่อประชาชนและประโยชน์ส่วนรวม” โดยภาครัฐต้องมีขนาดที่เหมาะสมกับบทบาท ภารกิจ แยกแยะบทบาทหน่วยงานของรัฐที่ทำหน้าที่ในการกำกับหรือในการให้บริการ ยึดหลักธรรมาภิบาล ปรับวัฒนธรรมการทำงานให้มุ่งผลสัมฤทธิ์และผลประโยชน์ ส่วนรวม มีความทันสมัย และพร้อมที่จะปรับตัวให้ทันต่อการเปลี่ยนแปลงของโลก อยู่ตลอดเวลา โดยเฉพาะอย่างยิ่งการนำนวัตกรรม เทคโนโลยีข้อมูลขนาดใหญ่ ระบบการทำงานที่เป็นดิจิทัลเข้ามาประยุกต์ใช้อย่างคุ้มค่า และปฏิบัติงานเทียบได้กับมาตรฐานสากล รวมทั้งมีลักษณะเปิดกว้าง เชื่อมโยงถึงกัน และเปิดโอกาสให้ทุกภาคส่วนเข้ามามีส่วนร่วมเพื่อตอบสนองความต้องการของประชาชนได้อย่างสะดวก รวดเร็ว และโปร่งใส โดยทุกภาคส่วนในสังคมต้องร่วมกันปลูกฝังค่านิยมความซื่อสัตย์สุจริต ความมัธยัสถ์ และสร้างจิตสำนึกในการปฏิเสธไม่ยอมรับการทุจริตประพฤติมิชอบอย่างสิ้นเชิง นอกจากนี้ กฎหมายต้องมีความชัดเจน มีเพียงเท่าที่จำเป็น มีความทันสมัย มีความเป็นสากล มีประสิทธิภาพ และนำไปสู่การลดความเหลื่อมล้ำและเอื้อต่อการพัฒนา โดยกระบวนการยุติธรรมมีการบริหารที่มีประสิทธิภาพ เป็นธรรม ไม่เลือกปฏิบัติ และการอำนวยความสะดวกตามหลักนิติธรรม

ตัวชี้วัด ประกอบด้วย (๑) ระดับความพึงพอใจของประชาชนต่อการให้บริการสาธารณะของภาครัฐ (๒) ประสิทธิภาพของการบริการภาครัฐ (๓) ระดับความโปร่งใส การทุจริต ประพฤติมิชอบและ (๔) ความเสมอภาคในกระบวนการยุติธรรม โดยประเด็น ยุทธศาสตร์ชาติด้านการปรับสมดุลและพัฒนาระบบการบริหารจัดการภาครัฐ ประกอบด้วย ๘ ประเด็น ได้แก่

๑. ภาครัฐที่ยึดประชาชนเป็นศูนย์กลาง ตอบสนองความต้องการ และให้บริการอย่างสะดวกรวดเร็ว โปร่งใส โดย (๑) การให้บริการสาธารณะของภาครัฐ ได้มาตรฐานสากลและเป็นระดับแนวหน้าของภูมิภาค และ (๒) ภาครัฐมีความเชื่อมโยงในการให้บริการสาธารณะต่าง ๆ ผ่านการนำเทคโนโลยีดิจิทัลมาประยุกต์ใช้

๒. ภาครัฐบริหารงานแบบบูรณาการโดยมียุทธศาสตร์ชาติเป็นเป้าหมาย และเชื่อมโยงการพัฒนาในทุกระดับ ทุกประเด็น ทุกภารกิจ และทุกพื้นที่ โดย (๑) ให้อยุทธศาสตร์ชาติเป็นกลไกขับเคลื่อนการพัฒนาประเทศ (๒) ระบบการเงินการคลังประเทศ สนับสนุนการขับเคลื่อนยุทธศาสตร์ชาติ และ (๓) ระบบติดตามประเมินผลที่สะท้อนการบรรลุเป้าหมายยุทธศาสตร์ชาติในทุกระดับ

๓. ภาครัฐมีขนาดเล็กลง เหมาะสมกับภารกิจ ส่งเสริมให้ประชาชน และทุกภาคส่วนมีส่วนร่วมในการพัฒนาประเทศ โดย (๑) ภาครัฐมีขนาดที่เหมาะสม (๒) ทุกภาคส่วนมีส่วนร่วมในการพัฒนาประเทศ และ (๓) ส่งเสริมการกระจายอำนาจ และสนับสนุนบทบาทชุมชนท้องถิ่นให้องค์กรปกครองส่วนท้องถิ่นเป็นหน่วยงานที่มีสมรรถนะสูงตั้งอยู่บนหลักธรรมาภิบาล

๔. ภาครัฐมีความทันสมัย โดย (๑) องค์กรภาครัฐมีความยืดหยุ่นเหมาะสมกับบริบทการพัฒนาประเทศ และ (๒) พัฒนาและปรับระบบวิธีการปฏิบัติราชการให้ทันสมัย

๕. บุคลากรภาครัฐเป็นคนดีและเก่ง ยึดหลักคุณธรรม จริยธรรม มีจิตสำนึก มีความสามารถสูง มุ่งมั่น และเป็นมืออาชีพ โดย (๑) ภาครัฐมีการบริหารกำลังคนที่มีความคล่องตัว ยึดระบบคุณธรรม และ (๒) บุคลากรภาครัฐยึดค่านิยมในการทำงานเพื่อประชาชน มีคุณธรรม และมีการพัฒนาตามเส้นทางความก้าวหน้าในอาชีพ

๖. ภาครัฐมีความโปร่งใส ปลอดการทุจริตและประพฤติมิชอบ โดย (๑) ประชาชนและภาคต่าง ๆ ในสังคมร่วมมือกันในการป้องกันการทุจริตและประพฤติมิชอบ (๒) บุคลากรภาครัฐยึดมั่นในหลักคุณธรรม จริยธรรมและความซื่อสัตย์สุจริต (๓) การปราบปรามการทุจริตประพฤติมิชอบมีประสิทธิภาพมีความเด็ดขาด เป็นธรรม และตรวจสอบได้ และ (๔) การบริหารจัดการการป้องกันและปราบปรามการทุจริตอย่าง เป็นระบบแบบบูรณาการ

๗. กฎหมายมีความสอดคล้องเหมาะสมกับบริบทต่าง ๆ และมีเท่าที่จำเป็น โดย (๑) ภาครัฐจัดให้มีกฎหมายที่สอดคล้องและเหมาะสมกับบริบทต่าง ๆ ที่เปลี่ยนแปลง (๒) มีกฎหมายเท่าที่จำเป็น และ (๓) การบังคับใช้กฎหมายอย่างมีประสิทธิภาพเท่าเทียม มีการเสริมสร้างประสิทธิภาพการใช้อกฎหมาย

๘. กระบวนการยุติธรรมเคารพสิทธิมนุษยชนและปฏิบัติต่อประชาชน โดยเสมอภาค โดย (๑) บุคลากรและหน่วยงานในกระบวนการยุติธรรมเคารพและยึดมั่น ในหลักประชาธิปไตย เคารพศักดิ์ศรีความเป็นมนุษย์ที่พึงได้รับการปฏิบัติอย่างเท่าเทียม (๒) ทุกหน่วยงานในกระบวนการยุติธรรม มีบทบาทเชิงรุก ร่วมกันในทุกขั้นตอนของการค้นหาความจริง (๓) หน่วยงานในกระบวนการยุติธรรมทั้งทางแพ่ง อาญา และปกครองมีเป้าหมายและยุทธศาสตร์ร่วมกัน (๔) ส่งเสริมระบบยุติธรรมทางเลือก ระบบยุติธรรมชุมชน และการมีส่วนร่วมของประชาชนในกระบวนการยุติธรรม และ (๕) พัฒนามาตรการอื่นแทนโทษทางอาญา

ที่มา : สำนักงานคณะกรรมการพัฒนาเศรษฐกิจและสังคมแห่งชาติ

## ๒. แผนพัฒนาเศรษฐกิจและสังคมแห่งชาติ ฉบับที่ ๑๒

### ๓. ยุทธศาสตร์แผนพัฒนาเศรษฐกิจและสังคมแห่งชาติ ฉบับที่ ๑๒

ยุทธศาสตร์ในแผนพัฒนาฯ ฉบับที่ ๑๒ มีทั้งหมด ๑๐ ยุทธศาสตร์ โดยมี ๖ ยุทธศาสตร์ ตามกรอบ ยุทธศาสตร์ชาติ ๒๐ ปี และอีก ๔ ยุทธศาสตร์ที่เป็นปัจจัยสนับสนุน ดังนี้

๓.๑ ยุทธศาสตร์การเสริมสร้างและพัฒนาศักยภาพทุนมนุษย์ ทุนมนุษย์ของประเทศ ไทยยังมีปัญหาในด้านคุณภาพคนในแต่ละช่วงวัย โดยผลลัพธ์ทางการศึกษาของเด็กวัยเรียนค่อนข้างต่ำ การพัฒนาความรู้และทักษะของแรงงานไม่ตรงกับตลาดงาน ในขณะที่คนไทยจำนวนมากไม่น้อยยังไม่สามารถคัดกรอง และเลือกปรับวัฒนธรรมได้อย่างเหมาะสม ซึ่งส่งผลกระทบต่อวิกฤตค่านิยม ทศนคติ และพฤติกรรมในการดำเนินชีวิต การพัฒนาในระยะต่อไป จึงต้องให้ความสำคัญกับการวางรากฐานการพัฒนาคนให้มีความสมบูรณ์ เพื่อให้คนไทยมีทศนคติ และพฤติกรรมตามบรรทัดฐานที่ดีของสังคม ได้รับการศึกษาที่มีคุณภาพสูงตามมาตรฐานสากล และสามารถเรียนรู้ด้วยตนเองอย่างต่อเนื่อง มีสุขภาวะที่ดีขึ้น คนทุกช่วงวัยมีทักษะ ความรู้ และความสามารถ เพิ่มขึ้น รวมทั้งสถาบันทางสังคมมีความเข้มแข็งและมีส่วนร่วมในการพัฒนาประเทศเพิ่มขึ้น

แนวทางการพัฒนาที่สำคัญ ประกอบด้วย (๑) ปรับเปลี่ยนค่านิยมคนไทยให้มีคุณธรรม จริยธรรม มีวินัย จิตสาธารณะ และพฤติกรรมที่พึงประสงค์ อาทิ ส่งเสริมให้มีกิจกรรมการเรียนการสอนทั้งใน และนอกห้องเรียนที่สอดแทรกคุณธรรม จริยธรรม ความมีระเบียบวินัย และจิตสาธารณะ (๒) พัฒนาศักยภาพ คนให้มีความรู้ ความรู้ และความสามารถในการดำรงชีวิตอย่างมีคุณค่า อาทิ ส่งเสริมเด็กปฐมวัยให้มีการพัฒนา ทักษะทางสมองและทางสังคมที่เหมาะสม เด็กวัยเรียนและวัยรุ่นมีทักษะการคิดวิเคราะห์อย่างเป็นระบบ (๓) ยกระดับคุณภาพการศึกษาและการเรียนรู้ตลอดชีวิต อาทิ ปรับระบบบริหารจัดการสถานศึกษาขนาดเล็ก ให้มีการจัดทรัพยากรร่วมกันให้มีขนาดและจำนวนที่เหมาะสม ปรับปรุงแหล่งเรียนรู้ในชุมชนให้เป็นแหล่ง เรียนรู้เชิงสร้างสรรค์และมีชีวิต (๔) ลดปัจจัยเสี่ยงด้านสุขภาพและให้ทุกภาคส่วนคำนึงถึงผลกระทบต่อสุขภาพ อาทิ ส่งเสริมให้มีกิจกรรมทางสุขภาพและโภชนาการที่เหมาะสมกับวัย ปรับปรุงมาตรการทางกฎหมายและ ภาษีในการควบคุมผลิตภัณฑ์ที่ส่งผลเสียต่อสุขภาพ (๕) เพิ่มประสิทธิภาพการบริหารจัดการระบบสุขภาพ ภาครัฐและปรับระบบการเงินการคลังด้านสุขภาพ อาทิ ปรับระบบบริหารจัดการทรัพยากรร่วมกันระหว่าง สถานพยาบาลทุกสังกัดในเขตพื้นที่สุขภาพ (๖) พัฒนาระบบการดูแลและสร้างสภาพแวดล้อมที่เหมาะสมกับ สังคมสูงวัย อาทิ ผลักดันให้มีกฎหมายการดูแลผู้สูงอายุระยะยาว และ (๗) ผลักดันให้สถาบันทางสังคม มี ส่วนร่วมพัฒนาประเทศอย่างเข้มแข็ง อาทิ กำหนดมาตรการดูแลครอบครัวที่เปราะบาง และส่งเสริม สถาบันการศึกษาให้เป็นแหล่งบริการความรู้ทางวิชาการที่ทุกคนเข้าถึงได้

๓.๒ ยุทธศาสตร์การสร้างความเป็นธรรมและลดความเหลื่อมล้ำในสังคม การพัฒนา ในช่วงที่ผ่านมาทำให้สังคมไทยก้าวหน้าไปหลายด้าน แต่การแก้ปัญหาความเหลื่อมล้ำและสร้างความเป็นธรรม ในสังคมไทยมีความคืบหน้าช้า ทั้งเรื่องความแตกต่างของรายได้ระหว่างกลุ่มประชากร ความแตกต่างของ คุณภาพการบริการภาครัฐ รวมทั้งข้อจำกัดในการเข้าถึงกระบวนการยุติธรรมและเทคโนโลยีของกลุ่ม ผู้ด้อยโอกาสและกลุ่มที่อยู่ในพื้นที่ห่างไกล ดังนั้น การพัฒนาในระยะต่อไป จึงจำเป็นต้องมุ่งลดปัญหาความ เหลื่อมล้ำด้านรายได้ของกลุ่มคนที่มีฐานะทางเศรษฐกิจสังคมที่แตกต่างกัน แก้ไขปัญหาความยากจน เพิ่มโอกาสการเข้าถึงบริการพื้นฐานทางสังคมของภาครัฐ รวมทั้งเพิ่มศักยภาพชุมชนและเศรษฐกิจฐานรากให้มีความเข้มแข็ง เพื่อให้ชุมชนพึ่งพาตนเองและได้รับส่วนแบ่งผลประโยชน์ทางเศรษฐกิจมากขึ้น

แนวทางการพัฒนาที่สำคัญ ประกอบด้วย (๑) การเพิ่มโอกาสให้กับกลุ่มเป้าหมาย ประชากรร้อยละ ๔๐ ที่มีรายได้ต่ำสุดสามารถเข้าถึงบริการที่มีคุณภาพของรัฐและมีอาชีพ อาทิ ขยายโอกาส การเข้าถึงการศึกษาที่มีคุณภาพให้แก่เด็กและเยาวชนที่ด้อยโอกาสทางการศึกษาอย่างต่อเนื่อง โดยให้การดูแล

นักเรียนที่ครอบคลุมตั้งแต่การสร้างรายได้ของครัวเรือน สนับสนุนค่าเดินทางไปยังสถานศึกษา ให้ทุนการศึกษาต่อระดับสูง (๒) การกระจายการให้บริการภาครัฐทั้งด้านการศึกษา สาธารณสุข และสวัสดิการที่มีคุณภาพให้ ครอบคลุมและทั่วถึง อาทิ บริหารจัดการการให้บริการสาธารณสุขที่มีคุณภาพให้ครอบคลุมทุกพื้นที่ ผ่านการ พัฒนาระบบส่งต่อผู้ป่วยทั้งในระดับจังหวัด ภาค และระดับประเทศให้มีประสิทธิภาพมากขึ้น และ (๓) เสริมสร้างศักยภาพชุมชน การพัฒนาเศรษฐกิจชุมชนและการสร้างความเข้มแข็งการเงินฐานรากตามหลักปรัชญาของเศรษฐกิจพอเพียง เพื่อให้ชุมชนสามารถพึ่งพาตนเองได้ มีสิทธิในการจัดการทุนที่ดินและทรัพยากร ภายในชุมชน อาทิ สนับสนุนการให้ความรู้ในการบริหารจัดการทางการเงินแก่ชุมชนและครัวเรือน การปรับ องค์การการเงินของชุมชนให้ทำหน้าที่เป็นสถาบันการเงินในระดับหมู่บ้าน/ตำบลที่ทำหน้าที่ทั้งการให้กู้ยืมและ การออม และจัดตั้งโครงข่ายการเงินฐานรากโดยมีธนาคารออมสินและธนาคารเพื่อการเกษตรและสหกรณ์เป็น แม่ข่าย

๓.๓ ยุทธศาสตร์การสร้างความเข้มแข็งทางเศรษฐกิจและแข่งขันได้อย่างยั่งยืน เศรษฐกิจไทยขยายตัวต่ำกว่าศักยภาพอย่างต่อเนื่องเป็นเวลากว่าหลายปี ทั้งจากผลกระทบของเศรษฐกิจโลกขบเซา และข้อจำกัดภายในประเทศเองที่เป็นอุปสรรคต่อการเพิ่มผลิตภาพและขีดความสามารถในการแข่งขัน รวมทั้ง ฐานเศรษฐกิจภายในประเทศขยายตัวช้าการพัฒนา ๕ ปีต่อจากนี้ไป จึงเน้นให้เศรษฐกิจเติบโตได้ตามศักยภาพและมีเสถียรภาพ ภาคส่งออกมีการพัฒนาจนสามารถขยายตัวและเป็นกลไกสำคัญในการขับเคลื่อนเศรษฐกิจไทย ผลิตภาพการผลิตของประเทศเพิ่มขึ้น การลงทุนภาครัฐและเอกชนมีการขยายตัวอย่างต่อเนื่อง และมาจากความร่วมมือกันมากขึ้น ประชาชนและผู้ประกอบการเข้าสู่ระบบภาษีมากขึ้น และประเทศไทยมีขีดความสามารถในการแข่งขันทางเศรษฐกิจสูงขึ้น นอกจากนี้ ยังเน้นให้เศรษฐกิจรายสาขามีการเติบโตอย่างเข้มแข็ง ภาคการเกษตรเน้น เกษตรกรรมยั่งยืนและให้เกษตรกรมีรายได้เพิ่มขึ้น มีการพัฒนาเมืองอุตสาหกรรมนิเวศ การท่องเที่ยวสามารถทำรายได้และแข่งขันได้มากขึ้น วิสาหกิจขนาดกลางและขนาดย่อมมีบทบาทต่อระบบเศรษฐกิจมากขึ้น ภาคการเงินมีประสิทธิภาพเพิ่มขึ้น

โดยมีแนวทางการพัฒนาที่สำคัญ ประกอบด้วย (๑) การบริหารจัดการเศรษฐกิจส่วนรวม ทั้งในด้านการคลัง อาทิ เพิ่มประสิทธิภาพการจัดแผนงานโครงการ การจัดสรรงบประมาณ การบริหาร และการตรวจสอบกระบวนการงบประมาณ และด้านการเงิน อาทิ เพิ่มประสิทธิภาพของระบบการเงิน และสถาบันการเงินทั้งในตลาดเงินและตลาดทุนให้สามารถสนับสนุนการขยายตัวของเศรษฐกิจ และ (๒) การเสริมสร้างและพัฒนาขีดความสามารถในการแข่งขันของภาคการผลิตและบริการ มุ่งเน้นการสร้าง ความเชื่อมโยงของห่วงโซ่มูลค่าระหว่างภาคเกษตร อุตสาหกรรมบริการ และการค้าการลงทุน เพื่อยกระดับ ศักยภาพในการแข่งขันของประเทศ โดยยกระดับการผลิตสินค้าเกษตรและอาหารเข้าสู่ระบบมาตรฐาน ต่อยอดความเข้มแข็งของอุตสาหกรรมที่มีศักยภาพปัจจุบัน เพื่อยกระดับไปสู่อุตสาหกรรมที่ใช้เทคโนโลยีขั้นสูง วางอนาคตรากฐานการพัฒนาอุตสาหกรรม เสริมสร้างขีดความสามารถการแข่งขันในเชิงธุรกิจของภาคบริการ ปรับปรุงแก้ไขกฎหมายและกฎระเบียบ เพื่อส่งเสริมการค้าที่เป็นธรรมและอำนวยความสะดวกด้านการค้า การลงทุน

๓.๔ ยุทธศาสตร์การเติบโตที่เป็นมิตรกับสิ่งแวดล้อมเพื่อการพัฒนาที่ยั่งยืน ปัจจุบัน สภาพทรัพยากรธรรมชาติและสิ่งแวดล้อมกำลังเป็นจุดอ่อนสำคัญต่อการรักษาฐานการผลิตและการให้บริการ รวมทั้ง การดำรงชีวิตของคนไทย ซึ่งปัญหาดังกล่าวเกิดจากการลดลงของพื้นที่ป่าไม้ ทรัพยากรดินเสื่อมโทรม ความหลากหลายทางชีวภาพถูกคุกคาม ความเสี่ยงในการขาดแคลนทรัพยากรน้ำในอนาคต ปัญหาสิ่งแวดล้อมเพิ่มสูงขึ้นตามการขยายตัวของเศรษฐกิจและชุมชนเมือง การเปลี่ยนแปลงสภาพภูมิอากาศและภัยพิบัติทาง

ธรรมชาติมีความผันผวนและรุนแรงมากขึ้น และข้อตกลงระหว่างประเทศเกี่ยวกับการเปลี่ยนแปลงสภาพภูมิอากาศทวีความเข้มข้น ซึ่งจะส่งผลต่อแนวทางการพัฒนาประเทศในอนาคต

ดังนั้น การพัฒนาในระยะต่อไปจึงมุ่งเน้นการรักษาและฟื้นฟูฐานทรัพยากรธรรมชาติ การสร้างความมั่นคงด้านน้ำ และการบริหารจัดการทรัพยากรน้ำให้มีประสิทธิภาพ การสร้างคุณภาพสิ่งแวดล้อมที่ดี ลดมลพิษ และลดผลกระทบต่อสุขภาพของประชาชนและระบบนิเวศ การเพิ่มประสิทธิภาพการลดก๊าซเรือนกระจกและขีดความสามารถในการปรับตัวต่อการเปลี่ยนแปลงสภาพภูมิอากาศ และการเพิ่มประสิทธิภาพการบริหารจัดการเพื่อลดความเสี่ยงจากภัยพิบัติ และลดความสูญเสียในชีวิตและทรัพย์สินที่เกิดจากสาธารณภัย

แนวทางการพัฒนาสำคัญ ประกอบด้วย (๑) การรักษาฟื้นฟูทรัพยากรธรรมชาติ สร้างสมดุลของการอนุรักษ์และใช้ประโยชน์อย่างยั่งยืนและเป็นธรรม (๒) เพิ่มประสิทธิภาพการบริหารจัดการทรัพยากรน้ำเพื่อให้เกิดความมั่นคง สมดุล และยั่งยืน (๓) การแก้ไขปัญหาวิกฤตสิ่งแวดล้อม (๔) ส่งเสริมการผลิตและการบริโภคที่เป็นมิตรกับสิ่งแวดล้อม (๕) สนับสนุนการลดการปล่อยก๊าซเรือนกระจก และเพิ่มขีดความสามารถในการปรับตัวต่อการเปลี่ยนแปลงสภาพภูมิอากาศ (๖) การบริหารจัดการเพื่อลดความเสี่ยงด้านภัยพิบัติ (๗) การพัฒนาระบบการบริหารจัดการและกลไกแก้ไขปัญหาความขัดแย้งด้านทรัพยากรธรรมชาติและสิ่งแวดล้อม และ (๘) การพัฒนาความร่วมมือด้านสิ่งแวดล้อมระหว่างประเทศ

๓.๕ ยุทธศาสตร์การเสริมสร้างความมั่นคงแห่งชาติเพื่อการพัฒนาประเทศสู่ความมั่นคง และยั่งยืน กระแสโลกาภิวัตน์และความก้าวหน้าทางเทคโนโลยีในปัจจุบัน มีแนวโน้มส่งผลกระทบต่อความมั่นคงและเสถียรภาพของประเทศไทยในหลายมิติ ทั้งภัยคุกคามภายนอก ในเรื่องการขยายอิทธิพลและการเพิ่ม บทบาทของประชาคมมหาอำนาจในภูมิภาคต่าง ๆ ของโลก อาชญากรรมข้ามชาติและการก่อการร้าย และภัย คุกคามภายในประเทศ ได้แก่ ความเห็นต่างทางความคิดและอุดมการณ์ของคนในชาติ การสร้างสถานการณ์ใน จังหวัดชายแดนภาคใต้ และการคุกคามทางเศรษฐกิจ โดยอาชญากรรมคอมพิวเตอร์

ดังนั้น การพัฒนาในระยะต่อไป จึงเน้นในเรื่องการปกป้องและเชิดชูสถาบันพระมหากษัตริย์ให้เป็นสถาบันหลักของประเทศ สังคมมีความสมานฉันท์ ประชาชนมีส่วนร่วมป้องกันแก้ไขปัญหาความมั่นคง ประชาชนในจังหวัดชายแดนภาคใต้มีความปลอดภัยในชีวิตและทรัพย์สิน มีโอกาสในการศึกษาและการประกอบอาชีพที่สร้างรายได้เพิ่มขึ้น ประเทศไทยมีความสัมพันธ์และความร่วมมือด้านความมั่นคงกับนานาประเทศในการป้องกันภัยคุกคามในรูปแบบต่าง ๆ ควบคู่ไปกับการรักษาผลประโยชน์ของชาติ มีความพร้อมต่อการรับมือภัยคุกคามทั้งภัยคุกคามทางทหารและภัยคุกคามอื่น ๆ และแผนงานด้านความมั่นคงมีการบูรณาการสอดคล้องกับนโยบายการพัฒนาเศรษฐกิจ สังคม ทรัพยากรธรรมชาติและสิ่งแวดล้อม

แนวทางการพัฒนาสำคัญ ประกอบด้วย (๑) การรักษาความมั่นคงภายใน เพื่อให้เกิดความสงบในสังคมและธำรงไว้ซึ่งสถาบันหลักของชาติ (๒) การพัฒนาเสริมสร้างศักยภาพการป้องกันประเทศ เพื่อเตรียมความพร้อมในการรับมือภัยคุกคามทั้งการทหารและภัยคุกคามอื่น ๆ (๓) การส่งเสริมความร่วมมือกับต่างประเทศด้านความมั่นคง เพื่อบูรณาการความร่วมมือกับมิตรประเทศเพื่อผลประโยชน์ทางเศรษฐกิจ สังคม และการป้องกันภัยคุกคามข้ามชาติ (๔) การรักษาความมั่นคงและผลประโยชน์ของชาติทางทะเลเพื่อคงไว้ซึ่ง อำนาจอธิปไตยและสิทธิอธิปไตยในเขตทะเล และ (๕) การบริหารจัดการความมั่นคงเพื่อการพัฒนา เพื่อให้เกิดความสอดคล้องกันระหว่างแผนงานที่เกี่ยวข้องกับความมั่นคงการพัฒนาภายใต้การมีส่วนร่วมของภาคประชาชน

๓.๖ ยุทธศาสตร์การบริหารจัดการในภาครัฐ การป้องกันการทุจริตประพฤติมิชอบ และ ธรรมาภิบาลในสังคมไทย ระบบการบริหารจัดการในภาครัฐที่ขาดประสิทธิภาพเป็นอุปสรรคที่สำคัญต่อ

การพัฒนาประเทศอย่างต่อเนื่อง ทั้งการให้บริการประชาชนยังไม่ได้มาตรฐานสากล การบังคับใช้กฎหมายที่ขาดประสิทธิภาพ การบริหารจัดการและการให้บริการของท้องถิ่นขาดความโปร่งใส ระบบและกระบวนการยุติธรรมไม่สามารถอำนวยความสะดวกได้อย่างเสมอภาคและเป็นธรรม รวมทั้งการทุจริตประพฤติมิชอบในสังคมไทย

การพัฒนาในระยะต่อไปจึงต้องเร่งปฏิรูปการบริหารจัดการภาครัฐให้เกิดผลสัมฤทธิ์อย่างจริงจัง โดยมุ่งเน้นในเรื่องการลดสัดส่วนค่าใช้จ่ายด้านบุคลากร และเพิ่มประสิทธิภาพการบริหารจัดการและการให้บริการของภาครัฐ รวมทั้งประสิทธิภาพการประกอบธุรกิจของประเทศ การเพิ่มประสิทธิภาพการบริหารจัดการที่ดีขององค์กรปกครองส่วนท้องถิ่น การปรับคะแนนดัชนีการรับรู้การทุจริตให้อยู่ในระดับที่ดีขึ้น และการลดจำนวนการดำเนินคดีกับผู้ได้กระทำความผิด

แนวทางการพัฒนาสำคัญ ประกอบด้วย (๑) ปรับปรุงโครงสร้างหน่วยงาน บทบาทภารกิจ และคุณภาพบุคลากรภาครัฐให้มีความโปร่งใส ทันสมัย คล่องตัว มีขนาดที่เหมาะสม เกิดความคุ้มค่า (๒) ปรับปรุงกระบวนการงบประมาณ และสร้างกลไกในการติดตามตรวจสอบการเงินการคลังภาครัฐ เพื่อให้การจัดสรรและใช้จ่ายมีประสิทธิภาพ (๓) เพิ่มประสิทธิภาพและยกระดับการให้บริการสาธารณะให้ได้มาตรฐานสากล เพื่อให้ประชาชนและภาคธุรกิจได้รับบริการที่มีคุณภาพ ได้มาตรฐาน และอำนวยความสะดวกตรงตามความต้องการ (๔) เพิ่มประสิทธิภาพการบริหารจัดการให้แก่องค์กรปกครองส่วนท้องถิ่น เพื่อให้ประชาชนได้รับการบริการอย่างมีประสิทธิภาพและทั่วถึง (๕) ป้องกันและปราบปรามการทุจริตและประพฤติมิชอบ เพื่อให้สังคมไทยมีวินัย โปร่งใส และยุติธรรม และ (๖) ปฏิรูปกฎหมายและกระบวนการยุติธรรมให้มีความทันสมัย เป็นธรรม และสอดคล้องกับข้อบังคับสากลหรือข้อตกลงระหว่างประเทศ

๓.๗ ยุทธศาสตร์การพัฒนาโครงสร้างพื้นฐานและระบบโลจิสติกส์ ที่ผ่านมาการพัฒนาโครงสร้างพื้นฐานและระบบโลจิสติกส์ของประเทศประสบปัญหาด้านความต่อเนื่องในการดำเนินการ และปัญหาเชิงปริมาณ คุณภาพ และการบริหารจัดการการให้บริการที่สอดคล้องกับมาตรฐานสากล ทำให้มีข้อจำกัดในการสนับสนุนการพัฒนาประเทศให้มีประสิทธิภาพ

การพัฒนาในระยะต่อไปจึงมุ่งเน้นในเรื่องการลดความเข้มของการใช้พลังงานและลดต้นทุนโลจิสติกส์ของประเทศ การพัฒนาระบบขนส่งทางรางและทางน้ำ เพิ่มปริมาณการเดินทางด้วยระบบขนส่งสาธารณะในเขตเมือง และขยายขีดความสามารถในการรองรับปริมาณผู้โดยสารของท่าอากาศยานในกรุงเทพมหานครและท่าอากาศยานในภูมิภาค การเพิ่มความสามารถในการแข่งขันด้านโลจิสติกส์และการอำนวยความสะดวกทางการค้า การพัฒนาด้านพลังงานเพื่อเพิ่มสัดส่วนการใช้พลังงานทดแทนต่อปริมาณการใช้พลังงานขั้นสุดท้าย และลดการพึ่งพาก๊าซธรรมชาติในการผลิตไฟฟ้า การพัฒนาเศรษฐกิจดิจิทัล และการพัฒนาด้านสาธารณสุขการ (น้ำประปา)

แนวทางการพัฒนาสำคัญ ประกอบด้วย (๑) การพัฒนาโครงสร้างพื้นฐานด้านขนส่ง อาทิ พัฒนาระบบรถไฟให้เป็นโครงข่ายหลักในการเดินทางและขนส่งของประเทศ พัฒนาโครงข่ายถนน พัฒนาระบบขนส่งทางอากาศ และพัฒนาระบบขนส่งทางน้ำ (๒) การสนับสนุนการพัฒนาระบบขนส่ง อาทิ การพัฒนาอุตสาหกรรมต่อเนื่องที่เกิดจากการลงทุนด้านโครงสร้างพื้นฐาน และพัฒนาการบริหารจัดการในสาขาขนส่ง (๓) พัฒนาระบบโลจิสติกส์ อาทิ พัฒนาและยกระดับมาตรฐานระบบการบริหารจัดการโลจิสติกส์และโซ่อุปทานให้ได้มาตรฐานสากล และพัฒนาและยกระดับมาตรฐานการอำนวยความสะดวกทางการค้า (๔) พัฒนาด้านพลังงาน อาทิ จัดหาพลังงานให้เพียงพอและสร้างความมั่นคงในการผลิตพลังงาน เพิ่มศักยภาพการบริหารจัดการ การผลิต และการใช้พลังงานทดแทนและพลังงานสะอาด (๕) พัฒนาเศรษฐกิจดิจิทัล อาทิ พัฒนาและปรับปรุงโครงสร้างพื้นฐานโทรคมนาคมของประเทศให้ทั่วถึงและมีประสิทธิภาพ และส่งเสริมการใช้

เทคโนโลยี ดิจิทัลในการสร้างมูลค่าเพิ่มทางธุรกิจ และ (๖) พัฒนาระบบน้ำประปา อาทิ พัฒนาระบบน้ำประปาให้ครอบคลุมและทั่วถึง และการบริหารจัดการการใช้น้ำอย่างมีประสิทธิภาพและการสร้างนวัตกรรม

๓.๘ ยุทธศาสตร์การพัฒนาวิทยาศาสตร์ เทคโนโลยี วิจัย และนวัตกรรม การพัฒนาเศรษฐกิจของประเทศไทยในช่วงระยะเวลาที่ผ่านมา อาศัยการเพิ่มประสิทธิภาพจากปัจจัยความได้เปรียบด้านแรงงาน ทรัพยากรธรรมชาติ และการนำเข้าเทคโนโลยีสำเร็จรูปจากต่างประเทศมากกว่าการสะสมองค์ความรู้เพื่อพัฒนาเทคโนโลยีของตนเอง ทำให้ส่วนแบ่งผลประโยชน์ทางด้านเทคโนโลยีซึ่งมีมูลค่าเพิ่มสูงตกอยู่กับประเทศผู้เป็นเจ้าของเทคโนโลยี อีกทั้งการลงทุนด้านการวิจัยและพัฒนาอย่างไม่เพียงพอที่จะขับเคลื่อนประเทศสู่สังคมนวัตกรรมได้

การพัฒนาจึงเน้นในเรื่องการเพิ่มความเข้มแข็งด้านวิทยาศาสตร์และเทคโนโลยีของประเทศ และการเพิ่มความสามารถในการประยุกต์ใช้วิทยาศาสตร์ เทคโนโลยี และนวัตกรรมเพื่อยกระดับความสามารถการแข่งขันของภาคการผลิตและบริการ และคุณภาพชีวิตของประชาชน

แนวทางการพัฒนาสำคัญ ประกอบด้วย (๑) เร่งส่งเสริมการลงทุนวิจัยและพัฒนาและผลักดันสู่การใช้ประโยชน์ในเชิงพาณิชย์และเชิงสังคม อาทิ ลงทุนวิจัยและพัฒนาในกลุ่มเทคโนโลยีที่ประเทศไทยมีศักยภาพพัฒนาได้เอง และกลุ่มเทคโนโลยีที่นำสู่การพัฒนาแบบก้าวกระโดด ลงทุนวิจัยและพัฒนาเทคโนโลยีและนวัตกรรมทางสังคมเพื่อลดความเหลื่อมล้ำและยกระดับคุณภาพชีวิตของประชาชน (๒) พัฒนาผู้ประกอบการให้เป็นผู้ประกอบการทางเทคโนโลยี อาทิ ส่งเสริมผู้ประกอบการให้มีบทบาทหลักด้านนวัตกรรมเทคโนโลยีและร่วมกำหนดทิศทางการพัฒนานวัตกรรม ส่งเสริมการสร้างสรรค่นวัตกรรมด้านการออกแบบและการจัดการธุรกิจที่ผสมผสานการใช้เทคโนโลยีให้แพร่หลายในกลุ่มผู้ประกอบการธุรกิจของไทย และ (๓) พัฒนาสถานะแวดล้อมของการพัฒนาวิทยาศาสตร์ เทคโนโลยี วิจัย และนวัตกรรม ด้านบุคลากรวิจัย อาทิ การเร่งการผลิตบุคลากรสายวิทยาศาสตร์และเทคโนโลยีที่มีคุณภาพและสอดคล้องกับความต้องการโดยเฉพาะในสาขา STEM และพัฒนาศักยภาพนักวิจัยให้มีความรู้และความเข้าใจในเทคโนโลยี

๓.๙ ยุทธศาสตร์การพัฒนากาเมือง และพื้นที่เศรษฐกิจ ในช่วงแผนพัฒนาฯ ฉบับที่ ๑๒ ประเทศไทยต้องใช้ประโยชน์จากศักยภาพและภูมิสังคมเฉพาะของพื้นที่ และการดำเนินยุทธศาสตร์เชิงรุกเพื่อเสริมจุดเด่นในระดับภาคและจังหวัดในการเป็นฐานการผลิตและบริการที่สำคัญ ประกอบกับการขยายตัวของประชากรในเขตเมืองจะเป็นโอกาสในการกระจายความเจริญและยกระดับรายได้ของประชาชนโดยการพัฒนาเมืองให้เป็นเมืองน่าอยู่และมีศักยภาพในการรองรับการค้าการลงทุน รวมทั้งลดแรงกดดันจากการกระจุกตัวของพัฒนาในกรุงเทพฯ และภาคกลางไปสู่ภูมิภาค นอกจากนี้ การเป็นส่วนหนึ่งของประชาคมเศรษฐกิจอาเซียนยังเป็นโอกาสในการเปิดพื้นที่เศรษฐกิจใหม่บริเวณชายแดนเชื่อมโยงการค้าการลงทุนในภูมิภาคของไทยกับประเทศเพื่อนบ้านอีกด้วย

ดังนั้น การพัฒนาจึงมุ่งเน้นในเรื่องการลดช่องว่างรายได้ระหว่างภาคและมีการกระจายรายได้ที่เป็นธรรมมากขึ้น การเพิ่มจำนวนเมืองศูนย์กลางของจังหวัดเป็นเมืองน่าอยู่สำหรับคนทุกกลุ่มในสังคม พื้นที่ฐานเศรษฐกิจหลักมีระบบการผลิตที่มีประสิทธิภาพสูงและเป็นมิตรต่อสิ่งแวดล้อม และการเพิ่มมูลค่าการลงทุนในพื้นที่เศรษฐกิจใหม่บริเวณชายแดน

แนวทางการพัฒนาสำคัญ ประกอบด้วย (๑) การพัฒนากาเมืองเพื่อสร้างโอกาสทางเศรษฐกิจให้กระจายตัวอย่างทั่วถึง พัฒนากาเมืองให้ป็นฐานเศรษฐกิจสร้างสรรค่มูลค่าสูง พัฒนากาเมืองตะวันออกเฉียงเหนือให้หลุดพ้นจากความยากจนสู่เป้าหมายการพึ่งตนเอง พัฒนากาเมืองกลางเป็นฐานเศรษฐกิจชั้นนำ พัฒนากาเมืองใต้เป็นฐานการสร้างรายได้ที่หลากหลาย (๒) การพัฒนาเมือง อาทิ พัฒนาสภาพแวดล้อมเมืองศูนย์กลางของจังหวัดให้เป็นเมืองน่าอยู่ ส่งเสริมการจัดการสิ่งแวดล้อมเมืองอย่างมีบูรณาการภายใต้การมี



ส่วนร่วมของส่วนกลาง ส่วนท้องถิ่น ภาคประชาสังคม และภาคเอกชน พัฒนาระบบขนส่งสาธารณะในเขตเมือง และ (๓) การพัฒนาพื้นที่เศรษฐกิจ อาทิ พัฒนาพื้นที่บริเวณชายฝั่งทะเลตะวันออกให้เป็นฐานการผลิต อุตสาหกรรมหลักของประเทศที่ขยายตัวอย่างมีสมดุล มีประสิทธิภาพ สอดคล้องกับศักยภาพของพื้นที่พัฒนา พื้นที่เศรษฐกิจใหม่บริเวณชายแดนเป็นประตูเศรษฐกิจเชื่อมโยงกับประเทศเพื่อนบ้านให้เจริญเติบโตอย่างยั่งยืน และเกิดผลที่เป็นรูปธรรม

๓.๑๐ ยุทธศาสตร์ความร่วมมือระหว่างประเทศเพื่อการพัฒนา การพัฒนาความร่วมมือระหว่างประเทศของไทยในช่วงแผนพัฒนาฯ ฉบับที่ ๑๒ ยึดหลักคิดเสรี เปิดเสรี และเปิดโอกาส โดยมุ่งเน้นการพัฒนาและขยายความร่วมมือทั้งด้านเศรษฐกิจ สังคม ความมั่นคง และอื่น ๆ กับมิตรประเทศ และเป็น การขับเคลื่อนต่อเนื่องจากการดำเนินการภายใต้แผนพัฒนาฯ ฉบับที่ ๑๑ โดยกำหนดเป็นแนวทางการดำเนินนโยบายการค้าและการลงทุนที่เสรี เปิดกว้าง และเป็นธรรม ดำเนินยุทธศาสตร์เชิงรุกในการแสวงหาตลาดใหม่ๆ ส่งเสริมให้ผู้ประกอบการไทยไปลงทุนในต่างประเทศ และส่งเสริมความร่วมมือเพื่อการพัฒนา กับประเทศในอนุภูมิภาคและภูมิภาครวมทั้งประเทศนอกภูมิภาค

ดังนั้น การพัฒนาจึงมุ่งเน้นในเรื่องการมีเครือข่ายการเชื่อมโยงตามแนวระเบียงเศรษฐกิจ ที่ครอบคลุมและมีการใช้ประโยชน์ได้เต็มศักยภาพ การเพิ่มระบบห่วงโซ่มูลค่าในอนุภูมิภาคและภูมิภาค อาเซียน ประเทศไทยเป็นฐานเศรษฐกิจ การค้าและการลงทุนที่สำคัญในภูมิภาคอนุภูมิภาค อาเซียน และ เอเชีย รวมทั้งมีการพัฒนาส่วนขยายจากแนวระเบียงเศรษฐกิจในอนุภูมิภาคให้ครอบคลุมภูมิภาคอาเซียน เอเชียตะวันออก และเอเชียใต้ และประเทศไทยเป็นหุ้นส่วนการพัฒนาที่สำคัญทั้งในระดับ

แนวทางการพัฒนาสำคัญ ประกอบด้วย (๑) ขยายความร่วมมือทางการค้าและการลงทุน กับมิตรประเทศ และแสวงหาตลาดใหม่สำหรับสินค้าและบริการของไทย (๒) พัฒนาความเชื่อมโยงด้านการคมนาคมขนส่ง โลจิสติกส์ และโทรคมนาคมในกรอบความร่วมมืออนุภูมิภาคภายใต้แผนงาน GMS, ACMECS, IMT-GT, BIMSTEC และ JDS และภูมิภาคอาเซียน เพื่ออำนวยความสะดวกและลดต้นทุนด้านโลจิสติกส์ (๓) พัฒนาและส่งเสริมให้ไทยเป็นฐานของการประกอบธุรกิจ การบริการ และการลงทุนที่โดดเด่นในภูมิภาค (๔) ส่งเสริมการลงทุนไทยในต่างประเทศของผู้ประกอบการไทย (๕) เปิดประตูการค้าและพัฒนาความร่วมมือ กับประเทศเพื่อนบ้านในลักษณะหุ้นส่วนทางยุทธศาสตร์ทั้งในระดับอนุภูมิภาคและภูมิภาคที่มีความเสมอภาคกัน (๖) สร้างความเป็นหุ้นส่วนการพัฒนากับประเทศในอนุภูมิภาค ภูมิภาค และนานาชาติ (๗) เข้าร่วม เป็น ภาคีความร่วมมือระหว่างประเทศโดยมีบทบาทที่สร้างสรรค์ (๘) ส่งเสริมความร่วมมือกับภูมิภาคและนานาชาติ

ในการสร้างความมั่นคงในทุกด้านที่เกี่ยวกับเรื่องความอยู่ดีมีสุขของประชาชน (๙) บูรณาการภารกิจด้านความร่วมมือระหว่างประเทศและด้านการต่างประเทศ และ (๑๐) ส่งเสริมให้เกิดการปรับตัวภายในประเทศที่สำคัญ

ที่มา: สำนักงานคณะกรรมการพัฒนาเศรษฐกิจและสังคมแห่งชาติ

### ๓. แผนพัฒนาภาค/แผนพัฒนากลุ่มจังหวัด/แผนพัฒนาจังหวัด

#### ๓.๑ แผนพัฒนาภาคใต้

##### แนวคิดและทิศทางการพัฒนาภาคใต้

ภาคใต้มีแหล่งท่องเที่ยวทางทะเลที่มีชื่อเสียงระดับโลก และแหล่งท่องเที่ยวที่มีศักยภาพสามารถสร้างรายได้ให้กับภาคทั้งพื้นที่ตอนในและชายฝั่งทะเลทั้งสองด้าน รวมทั้งมีระบบนิเวศชายฝั่งที่เป็นแหล่งเพาะพันธุ์สัตว์น้ำตามธรรมชาติและเหมาะกับการเพาะเลี้ยงสัตว์น้ำชายฝั่ง ในขณะที่การผลิตภาคเกษตรได้แก่ ยางพาราและปาล์มน้ำมันซึ่งเป็นแหล่งผลิตและแปรรูปที่สำคัญของประเทศยังเป็นแบบดั้งเดิม นอกจากนี้ ภาคใต้มีความได้เปรียบด้านสภาพที่ตั้งทางภูมิศาสตร์ที่อยู่ใกล้เส้นทางการค้าโลก สามารถเชื่อมโยงการพัฒนาทั้งพื้นที่ภาคอื่น ๆ ของประเทศ รวมทั้งภูมิภาคเอเชียใต้และเอเชียตะวันออก

ดังนั้น การพัฒนาภาคใต้ควรพัฒนาการท่องเที่ยวให้เป็นมาตรฐานสากลเพื่อรักษาความมีชื่อเสียงของแหล่งท่องเที่ยวระดับโลก พร้อมกับพัฒนาแหล่งท่องเที่ยวที่มีศักยภาพให้เป็นที่รู้จักในระดับนานาชาติ ใช้เทคโนโลยีและนวัตกรรมในการผลิตและแปรรูปภาคเกษตรควบคู่กับการอนุรักษ์ทรัพยากรธรรมชาติ และสิ่งแวดล้อม รวมทั้งพัฒนาการเชื่อมโยงการค้า การลงทุน กับภูมิภาคต่าง ๆ ของโลก

เป้าหมายเชิงยุทธศาสตร์ “ภาคใต้เป็นเมืองท่องเที่ยวพักผ่อนตากอากาศระดับโลก เป็นศูนย์กลางผลิตภัณฑียางพาราและปาล์มน้ำมันของประเทศ และเมืองเศรษฐกิจเชื่อมโยงการค้าการลงทุนกับภูมิภาคอื่น ของโลก”

##### วัตถุประสงค์

๑) เพื่อพัฒนาการท่องเที่ยวของภาคใต้เป็นแหล่งท่องเที่ยวคุณภาพชั้นนำของโลก

แผนพัฒนาภาคใต้

๒) เพื่อพัฒนาอุตสาหกรรมการแปรรูปยางพาราและปาล์มน้ำมันแห่งใหม่ของภาคและเป็นมิตรกับสิ่งแวดล้อม

๓) เพื่อพัฒนาสินค้าเกษตรและอุตสาหกรรมเกษตรตลอดห่วงโซ่คุณค่าและเป็นมิตรกับสิ่งแวดล้อม

๔) เพื่อพัฒนาโครงสร้างพื้นฐานสนับสนุนการท่องเที่ยว การพัฒนาเขตอุตสาหกรรมและการเชื่อมโยงการค้าโลก

๕) เพื่อพัฒนาพื้นที่เศรษฐกิจใหม่ที่ก่อให้เกิดการกระจายกิจกรรมทางเศรษฐกิจและสร้างโอกาสในการสร้างรายได้ให้แก่ชุมชน

##### เป้าหมาย

๑) อัตราการเจริญเติบโตทางเศรษฐกิจของภาคใต้ขยายตัวเพิ่มขึ้น

๒) สัมประสิทธิ์ความไม่เสมอภาค (Gini Coefficient) ในการกระจายรายได้ภาคใต้

ลดลง

##### ยุทธศาสตร์การพัฒนา

ยุทธศาสตร์ที่ ๑ พัฒนาการท่องเที่ยวของภาคใต้เป็นแหล่งท่องเที่ยวคุณภาพชั้นนำของโลก

##### แนวทางการพัฒนา

๑) ยกกระดับมาตรฐานบริการ และส่งเสริมธุรกิจต่อเนื่องในแหล่งท่องเที่ยว ที่มีชื่อเสียงของภาค เช่น ภูเก็ต สมุย พะงัน และหลีเป๊ะ เป็นต้น เพื่อเป็นจุดหมายปลายทางของการท่องเที่ยว โดยคำนึงถึงความสามารถในการรองรับของพื้นที่ (Carrying Capacity) อย่างยั่งยืน ด้วยการพัฒนาระบบบริการ

พื้นฐานและสิ่งอำนวยความสะดวก (ระบบขนส่งและระบบสื่อสาร) ที่ทันสมัย เพียงพอโดยคำนึงถึงมาตรฐาน ความสะอาดและปลอดภัยของสถานที่ท่องเที่ยว ยกเว้นมาตรฐานบริการการท่องเที่ยว ระบบการป้องกัน และรักษาความปลอดภัยนักท่องเที่ยว ควบคู่กับการส่งเสริมธุรกิจบริการต่อเนื่องกับการท่องเที่ยว อาทิ ศูนย์ ประชุมและนิทรรศการ ธุรกิจโรงแรม ร้านอาหาร การผลิตและจำหน่ายสินค้าที่ระลึก และธุรกิจบริการด้าน การแพทย์ โดยการนำเทคโนโลยีและนวัตกรรมสมัยใหม่มาใช้เพิ่มคุณภาพและประสิทธิภาพกับระบบบริการ สุขภาพและระบบสาธารณสุขทางไกล เช่น ศูนย์บริการการแพทย์ฉุกเฉิน การแพทย์เฉพาะทาง เป็นต้น รวมทั้ง พัฒนาบุคลากรด้านทักษะภาษา และบริการท่องเที่ยว พัฒนาเทคโนโลยีสารสนเทศเพื่อเผยแพร่ข้อมูล และประชาสัมพันธ์การท่องเที่ยวและส่งเสริมการตลาดสำหรับนักท่องเที่ยวต่างชาติระดับบน (High End)

๒) พัฒนาและสนับสนุนรูปแบบการท่องเที่ยวเรือสำราญ และการท่องเที่ยวเชิงอาหาร เพื่อการท่องเที่ยวของภาคไปสู่แหล่งท่องเที่ยวชั้นนำระดับโลก โดยการปรับปรุงท่าเรือ ปรับปรุงพิธี ตระเวนคน เข้าเมืองของผู้โดยสารเรือสำราญ การบริหารจัดการท่าเรือให้มีมาตรฐานและมีความปลอดภัย เพื่อเตรียม ความพร้อมรองรับเหตุฉุกเฉิน และการพัฒนาบุคลากรรองรับธุรกิจเรือสำราญ สนับสนุนอุตสาหกรรม บริการ ต่อเนื่องและธุรกิจที่เกี่ยวข้องเนื่องกับการท่องเที่ยวเรือสำราญและการท่องเที่ยวเชิงอาหาร พัฒนาเส้นทาง ท่องเที่ยว ให้เชื่อมโยงกับแหล่งท่องเที่ยวอื่นที่มีศักยภาพ อาทิ การท่องเที่ยวเชิงวัฒนธรรมท้องถิ่น เป็นต้น สร้างความพร้อมของชุมชน เพื่อรองรับการท่องเที่ยวในพื้นที่ตามแนวชายฝั่งที่เป็นแหล่งท่องเที่ยว รวมทั้ง จัดทำฐานข้อมูลท่องเที่ยว การประชาสัมพันธ์ และการตลาดการท่องเที่ยววัฒนธรรมและอาหาร อาทิ Food Route และการประชุมสัมมนา ด้านอาหาร เป็นต้น

๓) พัฒนาเมืองท่องเที่ยวหลัก (ภูเก็ต) ให้เป็นเมืองอัจฉริยะ (Smart City) และมีระบบ ขนส่งมวลชน (Monorail) เพื่ออำนวยความสะดวกในการให้บริการนักท่องเที่ยว โดยเร่งรัดพัฒนาระบบขนส่ง มวลชน (Monorail) ในจังหวัดภูเก็ต พัฒนาระบบเทคโนโลยีต่าง ๆ ให้ทันสมัย การรักษาสภาพแวดล้อมและ การใช้พลังงานทดแทน การพัฒนาระบบข้อมูลการแจ้งเตือนแบบ real time อาทิ การจราจร ปริมาณน้ำ การ เตือนภัย ภัยพิบัติ การใช้ระบบการจราจรอัจฉริยะ การพัฒนาโครงข่ายการคมนาคมให้เชื่อมโยงทุกรูปแบบ และ การบูรณาการเชื่อมโยง CCTV การพัฒนาและเพิ่มประสิทธิภาพระบบการกำจัดขยะและน้ำเสีย รวมทั้ง การสร้างจิตสำนึกของประชาชนในการมีส่วนร่วมและทำประโยชน์เพื่อส่วนรวมในด้านสิ่งแวดล้อม

๔) พัฒนาแหล่งท่องเที่ยวบนบกบริเวณตอนในของภาคเชื่อมโยงกับแหล่งท่องเที่ยวทาง ทะเลที่มีชื่อเสียง อาทิ เชื้อนรัชชประภา จังหวัดสุราษฎร์ธานี และอุทยานแห่งชาติเขาหลวง จังหวัด นครศรีธรรมราช และแหล่งท่องเที่ยวชายหาดให้เป็นแหล่งท่องเที่ยวแห่งใหม่และมีการเชื่อมโยงโครงข่าย ท่องเที่ยวบริเวณชายฝั่งทะเลอ่าวไทยกับชายฝั่งทะเลอันดามัน รวมทั้งเชื่อมโยงสู่เขตการพัฒนาการท่องเที่ยว ฝั่งทะเลตะวันตก (The Royal Coast หรือ Thailand Riviera) โดยการฟื้นฟูแหล่งท่องเที่ยว พัฒนาและ ปรับปรุงระบบสาธารณูปโภคให้มีมาตรฐานและเพียงพอ พัฒนาและปรับปรุงเส้นทางเข้าสู่แหล่งท่องเที่ยวให้มี มาตรฐาน เพื่ออำนวยความสะดวกและความปลอดภัยให้กับนักท่องเที่ยว รวมทั้งจุดแวะพักรถที่สามารถ เชื่อมโยงกับแหล่งท่องเที่ยวอื่น ๆ ส่งเสริมการมีส่วนร่วมขององค์กรปกครองส่วนท้องถิ่นในการดูแล และ ป้องกันปัญหาสิ่งแวดล้อมในแหล่งท่องเที่ยว สร้าง route เชื่อมโยงการท่องเที่ยว จัดกิจกรรมส่งเสริมการ ท่องเที่ยว และการประชาสัมพันธ์ แหล่งท่องเที่ยวของภาค

๕) พัฒนากิจกรรมและบริการท่องเที่ยวรูปแบบใหม่ให้มีความหลากหลายเพื่อสร้าง มูลค่าเพิ่มให้กับการท่องเที่ยวที่สำคัญของภาค อาทิ ท่องเที่ยวเชิงสุขภาพและสปา พร้อมทั้งส่งเสริมความคิด สร้างสรรค์เพื่อพัฒนาต่อยอดผลิตภัณฑ์และบริการท่องเที่ยว อาทิ ผลิตภัณฑ์สมุนไพร (อาทิ ขมิ้นชัน เถาวัลย์เปรียง หัวร้อยรู) และสุขภาพ (ระนอง กระบี่ สตูล สุราษฎร์ธานี และพัทลุง) ท่องเที่ยวเชิง

ประวัติศาสตร์และวัฒนธรรม (วัดพระมหาธาตุวรมหาวิหาร จังหวัดนครศรีธรรมราช) เมืองเก่า (จังหวัด สงขลา พังงา สตูล นครศรีธรรมราช และระนอง) และการท่องเที่ยวเชิงอนุรักษ์ (อนุรักษ์ รักษา และพัฒนา Satun Geo Park ให้เป็นอุทยานธรณีโลก Global Geo Park ต่อไป) การท่องเที่ยวผจญภัย (พัทลุง นครศรีธรรมราช และ สุราษฎร์ธานี) การท่องเที่ยวเชิงเกษตร การท่องเที่ยวเชิงธุรกิจและบริการ และการท่องเที่ยวเชิงกีฬา โดยการพัฒนา ปรับปรุง บูรณะ แหล่งท่องเที่ยว ให้มีเรื่องราวที่เป็นเอกลักษณ์ของแต่ละพื้นที่ และระบบสาธารณูปโภคที่มีมาตรฐานเหมาะสมตามชนิดของแหล่งท่องเที่ยว พัฒนาสิ่งอำนวยความสะดวกให้รองรับการท่องเที่ยวรูปแบบต่าง ๆ และระบบขนส่งสาธารณะที่มีความปลอดภัยเข้าสู่แหล่งท่องเที่ยว พัฒนาผู้ประกอบการในท้องถิ่นและสร้างการมีส่วนร่วมของชุมชนท้องถิ่นในการเป็นเครือข่ายอาสาสมัครท่องเที่ยว และสนับสนุนองค์กรปกครองส่วนท้องถิ่นในการบริหารจัดการแหล่งท่องเที่ยว พัฒนาระบบป้องกันและแก้ไขปัญหาสิ่งแวดล้อมในแหล่งท่องเที่ยว ประชาสัมพันธ์และการเข้าถึงข้อมูลด้านการท่องเที่ยวผ่านระบบ การสื่อสารสาธารณะทั้งในและนอกประเทศ รวมทั้งจัดกิจกรรมส่งเสริมการตลาดด้านการท่องเที่ยว

๖) ส่งเสริมการท่องเที่ยวชุมชนให้มีความเข้มแข็งและสอดคล้องกับศักยภาพของพื้นที่ โดยการพัฒนาแหล่งท่องเที่ยวชุมชนที่มีศักยภาพให้มีมาตรฐาน สนับสนุนด้านวิชาการ สร้างนวัตกรรมและสนับสนุนการพัฒนาและเสริมสร้างศักยภาพคน เพื่อให้องค์กรเครือข่ายชุมชนมีความเข้มแข็งและสามารถพึ่งพา ตนเอง รวมทั้งเป็นผู้ประกอบการที่มีส่วนร่วมในการบริหารจัดการการท่องเที่ยวของชุมชน ใช้อัตลักษณ์ความโดดเด่น บนฐานของทุนทางวัฒนธรรมและภูมิปัญญาของชุมชนเป็นจุดขาย ยกกระตือรือร้นให้บริการด้านการท่องเที่ยวที่มีมาตรฐานของชุมชน สร้างเครือข่ายการท่องเที่ยวชุมชนให้เชื่อมโยงกับผู้ประกอบการท่องเที่ยวรายใหญ่ ตลอดจน สนับสนุนการพัฒนาเพื่อยกระดับคุณภาพสินค้า OTOP และสินค้าที่ระลึกเพื่อสนับสนุนการท่องเที่ยวชุมชน และเพื่อเป็นแหล่งสร้างงานและกระจายรายได้สู่ท้องถิ่นและชุมชน มีการทดสอบ ออกแบบผลิตภัณฑ์และ บรรจุภัณฑ์ รวมทั้งการประชาสัมพันธ์การท่องเที่ยวชุมชนผ่านช่องทางที่หลากหลาย โดยเฉพาะสื่อออนไลน์ (เว็บไซต์และแอปพลิเคชันต่าง ๆ)

## ยุทธศาสตร์ที่ ๒ พัฒนาอุตสาหกรรมการแปรรูปยางพาราและปาล์มน้ำมันแห่งใหม่ ของประเทศ

### แนวทางการพัฒนา

๑) พัฒนาเขตอุตสาหกรรมแปรรูปยางพาราขนาดใหญ่ - สะเดา ที่ครบวงจรและเป็นมิตรกับสิ่งแวดล้อม โดยเชื่อมโยงกับการพัฒนาเขตเศรษฐกิจพิเศษชายแดนและนิคมอุตสาหกรรมยาง (Rubber City) โดยการส่งเสริมการลงทุนอุตสาหกรรมยางพารา การขยายผลงานวิจัยด้านเทคโนโลยีและนวัตกรรมสู่การผลิตภัณฑ์ยางพาราปลายน้ำที่มีมูลค่าสูง เช่น การใช้ยางพาราเป็นวัตถุดิบสำหรับผลิตภัณฑ์ ที่ใช้ในงานวิศวกรรมหรือใช้ในอุตสาหกรรม (แผ่นยางปูพื้น แผ่นปูคอกสัตว์ ยางรองหมอนรองรถไฟ ยางรองคอกสะพาน และผสมยางมะตอยสำหรับลาดถนนใหม่) และวัสดุเครื่องมือทางการแพทย์ (วัสดุจัดฟัน อุปกรณ์เพื่อการเรียนการสอนทางการแพทย์ และสายน้ำเกลือ) ตลอดจนส่งเสริมการผลิตเฟอร์นิเจอร์จากไม้ยางที่มีการออกแบบที่ทันสมัย เพื่อสร้างมูลค่าเพิ่มให้กับอุตสาหกรรมของภาคและเป็นฐานเศรษฐกิจที่สร้างรายได้ที่ยั่งยืน พัฒนาระบบตลาดยางพารา (ตลาดท้องถิ่น ตลาดกลางยางพารา และตลาดซื้อขายล่วงหน้า) ให้มีความเข้มแข็งและมีระบบการบริหารจัดการได้อย่างมีประสิทธิภาพ เพื่อสามารถใช้เป็นตลาดอ้างอิงที่น่าเชื่อถือของผู้ซื้อ-ขายยางของประเทศและตลาดโลก

๒) พัฒนาเขตอุตสาหกรรมโอเลโอเคมีคอลแบบครบวงจรในจังหวัดกระบี่ สุราษฎร์ธานี และชุมพร เพื่อให้เป็นอุตสาหกรรมใหม่ของภาค และสร้างมูลค่าเพิ่มให้กับน้ำมันปาล์ม รวมทั้งส่งเสริมการผลิตและจัดจำหน่ายผลิตภัณฑ์จากอุตสาหกรรมโอเลโอเคมีคอลในตลาดต่างประเทศ และพัฒนาความร่วมมือใน

การกำหนดมาตรฐานกลาง คุณภาพผลผลิตปาล์มน้ำมันของอาเซียน และกลไกความร่วมมือระหว่างประเทศ เพื่อนบ้าน (มาเลเซีย อินโดนีเซีย ไทย) ในฐานะผู้ผลิตน้ำมันปาล์มรายใหญ่ของโลกในการกำหนด มาตรฐานราคาน้ำมันปาล์มเพื่อเพิ่มอำนาจการต่อรองในตลาดโลกและสร้างเสถียรภาพด้านราคา รวมทั้งสนับสนุนการวิจัยและพัฒนาเทคโนโลยีชีวภาพด้านปาล์มน้ำมันและพัฒนาผลิตภัณฑ์ที่มีมูลค่าสูง และการพัฒนาสู่โรงงานต้นแบบ

๓) พัฒนาและสนับสนุนการใช้เทคโนโลยีชีวภาพและนวัตกรรมในการผลิต ภาคเกษตร เพื่อเพิ่มประสิทธิภาพการผลิต และพัฒนาคุณภาพผลผลิตให้กับยางพาราและปาล์มน้ำมัน รองรับการพัฒนาอุตสาหกรรมแปรรูปการเกษตรในอนาคต รวมทั้งส่งเสริมการเชื่อมโยงการพัฒนาเครือข่าย นวัตกรรมและเทคโนโลยีร่วมกับสถาบันการศึกษาเพื่อวิจัยพัฒนาการออกแบบ พัฒนาและแปรรูปผลิตภัณฑ์ใหม่ๆ อาทิ เครื่องสำอาง และผลิตภัณฑ์อาหาร เป็นต้นการประชาสัมพันธ์และทำการตลาดผลิตภัณฑ์ใหม่ เพื่อเพิ่มช่องทางในการจำหน่ายยางพาราได้มากขึ้น

#### ยุทธศาสตร์ที่ ๓ พัฒนาการผลิตสินค้าเกษตรหลักของภาคและสร้างความเข้มแข็ง แนวทางการพัฒนา

๑) ยกระดับการผลิตสินค้าเกษตรที่เป็นอัตลักษณ์ที่เหมาะสมกับศักยภาพพื้นที่ของภาค เช่น ข้าว (ข้าวสังหยด ข้าวหอมกระดังงา ข้าวเล็บนก) ไม้ผล (กล้วยหอมทอง มะพร้าวทุเรียน มังคุด ส้มโอ) กาแฟ (กาแฟโรบัสตา) พืชสมุนไพร และปศุสัตว์ (โคขุนศรีวิชัย) เพื่อให้เป็นสินค้ามูลค่าสูง มีคุณภาพ ปลอดภัย และได้มาตรฐานส่งออก อาทิ เวชสำอาง ยาสมุนไพร เป็นต้นโดยการส่งเสริมความรู้ด้านกระบวนการผลิตที่ปลอดภัยและสนับสนุน การใช้ภูมิปัญญา นวัตกรรม และเทคโนโลยีเข้ามาช่วยในการปรับปรุงการปลูก การบำรุงรักษา การเก็บเกี่ยว และการแปรรูปเพื่อสร้างมูลค่าเพิ่มและสร้างความหลากหลายของสินค้าและบรรจุภัณฑ์ การพัฒนาระบบตรวจรับรองคุณภาพมาตรฐานสินค้าที่มีประสิทธิภาพสามารถตรวจสอบย้อนกลับ ได้ พัฒนาระบบขนถ่ายสินค้าและห้องเย็นเพื่อรักษาคุณภาพผลผลิต การต่อยอดการพัฒนาการผลิตสู่ระบบเกษตรมาตรฐานต่าง ๆ อาทิ เกษตรปลอดภัย และเกษตรอินทรีย์ เป็นต้นส่งเสริมการสร้างตราสินค้าอัตลักษณ์เชื่อมโยงไปสู่ภาคการผลิตอื่น อาทิ การท่องเที่ยว การทำเกษตรแปลงใหญ่ในพื้นที่ที่เหมาะสม (Zoning) ส่งเสริมการรวมกลุ่มในรูปแบบสถาบันเกษตรกร/สหกรณ์ เพื่อยกระดับความสามารถในการผลิต การดำเนินการรวบรวมผลผลิต คัดแยก บรรจุ และประกอบธุรกิจออนไลน์ผ่านเครือข่ายการสื่อสารสาธารณะ และเพิ่มช่องทางตลาดในกลุ่มตลาดเฉพาะ (Niche Market)

๒) ยกระดับอุตสาหกรรมการเพาะเลี้ยงกุ้งและสัตว์น้ำชายฝั่งและการทำ อุตสาหกรรมประมงทะเลที่ได้มาตรฐานสากล โดยส่งเสริมให้มีการเพาะเลี้ยงที่เป็นมิตรกับสิ่งแวดล้อม การพัฒนากระบวนการผลิตที่มีประสิทธิภาพและมีการบริหารจัดการที่ได้มาตรฐานสุขอนามัยและเป็นไปตาม กฎกติกาสากล การส่งเสริมการจัดระเบียบเรือประมงเข้าสู่ระบบการควบคุมได้อย่างถูกต้องมีมาตรการควบคุม และเฝ้าระวังการประมง IUU ที่มีประสิทธิภาพขึ้นไปจนถึงการพัฒนาระบบการตรวจสอบย้อนกลับ (Traceability) ของสินค้าประมง รวมทั้งส่งเสริมการแปรรูปผลิตภัณฑ์อาหารทะเลที่หลากหลาย ในพื้นที่จังหวัดสุราษฎร์ธานี นครศรีธรรมราช สงขลา และชุมพร

๓) ส่งเสริมการทำเกษตรแบบผสมผสาน เพื่อสร้างความสามารถในการพึ่งพาตนเอง และความมั่นคงทางด้านรายได้ให้กับเกษตรกรรายย่อย สามารถใช้ทรัพยากรและปัจจัยการผลิต อย่างคุ้มค่า โดยเฉพาะการทำเกษตรและเลี้ยงสัตว์ผสมผสานร่วมกับการปลูกยางพารา ปาล์ม น้ำมัน และไม้ผล หรือในพื้นที่ปลูกยางพาราและปาล์มน้ำมันที่ไม่เหมาะสม ส่งเสริมการปลูกพืชพันธุ์ดี (ไม้ผล และพืชผัก รวมทั้ง พืชเศรษฐกิจอื่น) ที่คำนึงถึงความสอดคล้องกับความต้องการของตลาด โดยการสนับสนุนความรู้ ด้านเทคโนโลยี

และนวัตกรรมใหม่ๆ เพื่อสนับสนุนการทำเกษตรอินทรีย์วิถีชาวบ้าน และยกระดับคุณภาพ การผลิตให้ได้มาตรฐาน โดยเฉพาะมาตรฐานเกษตรอินทรีย์ การเพิ่มช่องทางการตลาดโดยการเชื่อมโยง เครือข่าย รวมทั้ง การพัฒนาคุณภาพดินและแหล่งน้ำเพื่อสนับสนุนการทำเกษตร

๔) ส่งเสริมให้มีการใช้เทคโนโลยีและนวัตกรรมในการผลิตและบริหารจัดการฟาร์ม อย่างเป็นระบบ โดยเฉพาะในกลุ่มเกษตรกรรุ่นใหม่เพื่อพัฒนาไปสู่การเป็นเกษตรกรมืออาชีพ/เกษตรกรอัจฉริยะ (Smart Farmer) โดยสนับสนุนการรวมกลุ่มเกษตรกร การสร้างและพัฒนาความเข้มแข็งขององค์กร/สถาบัน เกษตรกร และพัฒนาเครือข่ายวิสาหกิจชุมชนหรือสหกรณ์การเกษตร เพื่อร่วมกันจัดหาปัจจัยการผลิต เครื่องมือ และอุปกรณ์การเกษตรสมัยใหม่ รวมทั้งส่งเสริมการวิจัยและพัฒนาเทคโนโลยีและนวัตกรรม การเกษตร เทคโนโลยีดิจิทัล ควบคู่กับส่งเสริมให้เกษตรกรใช้ประโยชน์ในการวางแผนการผลิต และบริหารจัดการฟาร์ม อย่างเป็นระบบ เพื่อให้ได้ผลผลิตที่มีคุณภาพตามความต้องการของตลาด และมีการผลิตที่เป็นมิตรกับสิ่งแวดล้อม ตลอดจนสนับสนุนการเข้าถึงแหล่งเงินทุนที่เป็นธรรมและทั่วถึง พัฒนาผู้ประกอบการและ SMEs รวมทั้งสนับสนุนการพัฒนาธุรกิจ start up และการพัฒนาการเชื่อมโยงธุรกิจตามแนวทางประชารัฐ เพื่อเพิ่มประสิทธิภาพและยกระดับสินค้าเกษตรให้ได้มาตรฐานสากล สามารถสร้างแบรนด์ที่เป็นอัตลักษณ์ และแข่งขันในตลาดโลกได้

๕) สร้างความเข้มแข็งให้กับกลุ่มเกษตรกรและชุมชน โดยสนับสนุนการเข้าถึงข้อมูล ข่าวสารและช่องทางการตลาดทั้งในและต่างประเทศ สร้างโอกาสในการเรียนรู้ระบบและตามอัธยาศัย ด้านวิทยาศาสตร์ เทคโนโลยี ส่งเสริมให้ชุมชนได้มีโอกาสเรียนรู้ด้านอาชีวศึกษาที่ได้มาตรฐานและสอดคล้อง กับ ความต้องการแรงงานในภาค เพื่อเสริมสร้างรายได้และเตรียมความพร้อมสำหรับการประกอบอาชีพ ที่สอดคล้องกับความต้องการของตลาดในอนาคต รวมทั้งสนับสนุนชุมชนให้สามารถเข้าถึงแหล่งเรียนรู้ได้ทุกที่ ทุกเวลา โดยใช้ประโยชน์จากการพัฒนาระบบเครือข่ายเทคโนโลยีดิจิทัลและดิจิทัลแพลตฟอร์ม สื่อดิจิทัล เพื่อการศึกษาในทุกระดับทุกประเภทอย่างทั่วถึงและมีประสิทธิภาพ รวมทั้งสร้างโอกาสในการเข้าถึงระบบ บริการ สาธารณสุข ตลอดจนพัฒนาความสามารถในการพึ่งพาตนเองและการจัดการตนเอง เพื่อสร้าง ภูมิคุ้มกันด้านสังคม

**ยุทธศาสตร์ที่ ๔ พัฒนาโครงสร้างพื้นฐานสนับสนุนการท่องเที่ยว การพัฒนาเขต อุตสาหกรรม และการเชื่อมโยงการค้าโลก**

**แนวทางการพัฒนา**

๑) พัฒนาโครงข่ายคมนาคมขนส่งเชื่อมโยงการพัฒนาแหล่งท่องเที่ยวชั้นนำ แห่งใหม่กับ แหล่งท่องเที่ยวที่มีชื่อเสียง โดยพัฒนาถนนเลียบชายฝั่งทะเลอ่าวไทยสายชุมพร-สุราษฎร์ธานี- นครศรีธรรมราช-สงขลา เชื่อมโยงกับสาย The Royal Coast ของภาคกลาง พัฒนาเส้นทางรถไฟเพื่อ สนับสนุน การท่องเที่ยวเชื่อมโยงฝั่งอันดามันและอ่าวไทย อาทิ สายท่าขุน-พังงา-พุนพิน-ดอนสัก สายระนอง- ชุมพร และพัฒนาเส้นทางรถไฟเชื่อมโยงพื้นที่ตอนเหนือ-ใต้ของฝั่งอันดามัน และสายระนอง-พังงา-กระบี่-ตรัง ควบคู่กับการพัฒนาเมืองภูเก็ต เมืองหาดใหญ่ ให้เป็นเมืองศูนย์กลางเศรษฐกิจของภาค และเตรียมความพร้อม จังหวัด สุราษฎร์ธานี และกระบี่ ให้เป็นเมืองนำอยู่ รวมทั้งเมืองชุมพร ระนอง เป็นเมืองในพื้นที่พิเศษ ที่มีการ พัฒนาให้สามารถรองรับการขยายตัวทางเศรษฐกิจและการท่องเที่ยว โดยการจัดระบบผังเมืองที่มี ประสิทธิภาพ มีการจัดสภาพแวดล้อมทางกายภาพและสิ่งแวดล้อมที่เอื้อต่อสุขภาวะของประชาชน การเตรียม โครงสร้างพื้นฐาน (ด้านคมนาคมขนส่ง การสื่อสาร และพลังงานที่ใช้เทคโนโลยีที่ทันสมัยและระบบดิจิทัล) รวมทั้งพัฒนาเทคโนโลยีสมัยใหม่เพื่อใช้ในการบริหารจัดการเมือง พัฒนาระบบขนส่งสาธารณะและพื้นที่

สาธารณะที่มีการออกแบบสำหรับคนทุกกลุ่ม รวมทั้งพัฒนาพื้นที่บริเวณเขตเศรษฐกิจพิเศษชายแดนให้มีความพร้อมสำหรับรองรับกิจกรรมทางเศรษฐกิจและสังคมเชื่อมโยงกับประเทศเพื่อนบ้าน

๒) พัฒนาและสนับสนุนท่าเรือสำราญในจังหวัดภูเก็ต ให้เป็นท่าเรือหลัก (Homeport) ของโลก รวมทั้งพัฒนาท่าเรือแวะพัก (Port of Call) และท่าเรือมารีนาให้มีสิ่งอำนวยความสะดวกที่มีมาตรฐาน ความสะอาดและความปลอดภัยในแหล่งท่องเที่ยวทางทะเลที่มีศักยภาพของภาค (กระบี่ พังงา และสมุย) รวมทั้งการบำรุงรักษาร่องน้ำ

๓) พัฒนาระบบโครงสร้างพื้นฐานสนับสนุนการพัฒนาเขตอุตสาหกรรมแปรรูปยางพาราขนาดใหญ่-สะเดา โดยเร่งรัดการพัฒนาโครงข่ายรถไฟ อาทิ รถไฟฟ้าขนาดใหญ่-ปาดังเบซาร์ รถไฟทางคู่ ชุมพร- สุราษฎร์ธานี-หาดใหญ่-สงขลา พัฒนาทางหลวงพิเศษ (Motorway) หาดใหญ่-ด่านพรมแดนสะเดา พัฒนาศูนย์กระจายสินค้าทุ่งสงเป็นศูนย์กลางการเชื่อมโยงการขนส่งระบบราง รวมทั้งพัฒนาเมืองรอบสถานีขนส่งระบบรางในเมืองทุ่งสงและเมืองสะเดา (ปาดังเบซาร์) ตลอดจนพัฒนาท่าเรือสงขลาแห่งที่ ๒ เพื่อรองรับการขนส่งสินค้าเชื่อมโยงกับท่าเรือชายฝั่งและท่าเรือหลักทั้งภายในและต่างประเทศ

๔) พัฒนาโครงสร้างพื้นฐานเชื่อมโยงภาคใต้กับเส้นทางการค้าโลก โดยการพัฒนา และปรับปรุงท่าเรือที่มีอยู่ในปัจจุบันทั้งฝั่งอันดามันและฝั่งอ่าวไทยให้สามารถใช้ประโยชน์ได้อย่างเต็มศักยภาพ รวมทั้งการพัฒนาและบริหารจัดการพื้นที่หลังท่า พัฒนาและปรับปรุงสนามบินนานาชาติและสนามบินภายในประเทศให้สามารถรองรับการเดินทางและการขนส่งสินค้า พัฒนาโครงข่ายรถไฟเชื่อมโยงท่าเรือสงขลา ๒ -หาดใหญ่-ปาดังเบซาร์-ปัตเตอร์เวอร์ธ (รัฐปีนัง มาเลเซีย) รวมทั้งพัฒนาโครงข่ายถนนสายหลักเป็น ๔ ช่องจราจร และการพัฒนาโครงข่ายถนนสายรองให้เชื่อมโยงกับถนนสายหลักเพื่อสนับสนุนการขนส่งและกระจายสินค้า จากพื้นที่ตอนในสู่พื้นที่หลักได้อย่างมีประสิทธิภาพ และการพัฒนาสิ่งอำนวยความสะดวกและศูนย์บริการโลจิสติกส์รูปแบบต่าง ๆ เพื่อรองรับการขนส่งสินค้าต่อเนื่องหลายรูปแบบและการค้าการลงทุนระหว่างประเทศ รวมทั้งการพัฒนาและปรับปรุงโครงข่ายคมนาคมและสิ่งอำนวยความสะดวกบริเวณด่านชายแดนโดยใช้เทคโนโลยีสารสนเทศในการบริการ และอำนวยความสะดวกในการข้ามแดนทั้งของประชาชน สินค้า และยานพาหนะให้มีประสิทธิภาพ

**ยุทธศาสตร์ที่ ๕ อนุรักษ์ ป่าไม้ และบริหารจัดการทรัพยากรธรรมชาติและสิ่งแวดล้อมอย่างเป็นระบบ เพื่อเป็นฐานการพัฒนาที่ยั่งยืน**

#### แนวทางการพัฒนา

๑) เพิ่มประสิทธิภาพการจัดการฐานทรัพยากรให้มีความอุดมสมบูรณ์ โดยเฉพาะทรัพยากรดิน น้ำ ป่าไม้ ประมง และชายฝั่ง เพื่อเป็นปัจจัยการผลิตที่มีประสิทธิภาพ โดยการอนุรักษ์และฟื้นฟูทรัพยากรโดยอาศัยความร่วมมือของชุมชน ส่งเสริมการปลูกป่าชุมชน ป่าชายเลน การปลูกไม้เศรษฐกิจ การรักษาระบบนิเวศทางทะเล อนุรักษ์พันธุ์สัตว์น้ำบริเวณป่าชายเลน และการป้องกันการกัดเซาะชายฝั่ง โดยใช้เทคโนโลยีและรูปแบบที่เหมาะสมกับแต่ละสภาพพื้นที่ และการจัดระเบียบและกำหนดกิจกรรมทางเศรษฐกิจและสิ่งปลูกสร้างบริเวณพื้นที่ชายฝั่งทะเลเพื่อลดผลกระทบต่อการกัดเซาะบริเวณชายฝั่ง รวมทั้ง จัดการฐานข้อมูลเพื่อการวางแผนทางการเกษตรที่เหมาะสม และระบบข้อมูลสารสนเทศเพื่อเฝ้าระวังและติดตามสถานการณ์ด้านทรัพยากรธรรมชาติและสิ่งแวดล้อม

๒) วางระบบป้องกันและแก้ไขปัญหาการบริหารจัดการน้ำอย่างเป็นระบบ โดยนำเทคโนโลยีมาใช้ในการจัดทำระบบการจัดการน้ำเชิงลุ่มน้ำที่ทันสมัย จัดทำข้อมูลสารสนเทศด้านน้ำ เพื่อแก้ไขปัญหาภัยแล้งและอุทกภัยในพื้นที่ที่เกิดน้ำท่วมซ้ำซาก อาทิ พัทลุง และนครศรีธรรมราช รวมทั้งจัดหาน้ำ เพื่อชุมชนชนบทและน้ำเพื่อการบริโภคอุปโภคและการเกษตรที่เพียงพอ ตลอดจนการพัฒนาประมงและ

กักเก็บน้ำ และระบบส่งน้ำดิบ โดยการพัฒนาาระบบโครงข่ายท่อส่งน้ำ ระบบจำหน่ายน้ำและการเพิ่มประสิทธิภาพระบบส่งน้ำให้เพียงพอเพื่อสนับสนุนปริมาณความต้องการใช้น้ำที่เพิ่มขึ้นในเขตเมือง เพื่อการอยู่อาศัย พาณิชยกรรม และบริการ และลดผลกระทบจากปัญหาขาดแคลนน้ำในช่วงฤดูแล้ง

๓) ส่งเสริมการใช้พลังงานทดแทนและเพิ่มประสิทธิภาพการใช้พลังงานเพื่อสร้างความมั่นคงด้านพลังงาน โดยส่งเสริมการใช้พลังงานจากธรรมชาติ อาทิ ลม แสงแดด ชีวมวล (จากวัสดุเหลือใช้ทางการเกษตร) และส่งเสริมให้เอกชนเข้ามาร่วมลงทุนในสาขาพลังงาน โดยใช้รูปแบบการร่วมลงทุน ระหว่างภาครัฐและเอกชน (Public Private Partnership: PPP) รวมทั้งส่งเสริมให้ภาคประชาชนเข้ามามีส่วนร่วมในการดำเนินงาน และส่งเสริมการใช้เทคโนโลยีการผลิตที่ประหยัดพลังงานให้กับผู้ประกอบการ การให้ความรู้กับประชาชนในการใช้พลังงานอย่างมีประสิทธิภาพ

๔) บริหารจัดการและแก้ไขปัญหาสิ่งแวดล้อมอย่างเป็นระบบ โดยการลงทุนในโครงสร้างพื้นฐานด้านการจัดการมลพิษ อาทิ ระบบรวบรวมและบำบัดน้ำเสีย และระบบกำจัดขยะมูลฝอยที่เหมาะสม การให้ความรู้การจัดการขยะตั้งแต่ต้นทางจนถึงปลายทาง ควบคู่กับการสร้างจิตสำนึกให้กับประชาชนทุกวัยทั้งในและนอกระบบการศึกษา รมณรงค์การบริโภคที่เป็นมิตรกับสิ่งแวดล้อมเพื่อลดปริมาณการเกิดของเสีย ส่งเสริมและเข้มงวดการดำเนินมาตรการ ๓ R (Reduce Reuse Recycle) ทั้งในระดับท้องถิ่นและชุมชน ส่งเสริมระบบบริหารจัดการสิ่งแวดล้อมที่ปลายทางอย่างเหมาะสม เช่น การใช้ระบบฝังกลบที่ถูกหลักวิชาการ การแปลงขยะเป็นพลังงาน เป็นต้น สนับสนุนการนำเทคโนโลยีมาใช้ในการควบคุมและแก้ไขปัญหาสิ่งแวดล้อม และสนับสนุนท้องถิ่นและชุมชนในการจัดการสิ่งแวดล้อมด้วยมาตรการจูงใจ ทั้งมาตรการทางภาษี และมาตรการสนับสนุนงบประมาณ

**ยุทธศาสตร์ที่ ๖ พัฒนาพื้นที่ระเบียงเศรษฐกิจภาคใต้อย่างยั่งยืนตัวชี้วัดและค่าเป้าหมาย**

#### แนวทางการพัฒนา

๑) พัฒนาประตูการค้าฝั่งตะวันตก (Western Gateway) โดยการเพิ่มประสิทธิภาพโครงสร้างพื้นฐานการขนส่งและระบบโลจิสติกส์ที่มีในปัจจุบันและพัฒนาเพิ่มเติมเพื่อเชื่อมโยงฝั่งอ่าวไทย-ฝั่งอันดามัน-ประเทศแถบเอเชียใต้ ให้สามารถเดินทางและขนส่งสินค้าผ่านเส้นทางประตูเศรษฐกิจด้านตะวันตกของประเทศไทยได้อย่างต่อเนื่อง ไร้รอยต่อ ส่งเสริมระบบการขนส่งและโลจิสติกส์ให้ได้มาตรฐานสากล และศึกษาความเชื่อมโยงทางเศรษฐกิจทั้งด้านการผลิต การค้า การลงทุน โดยให้ความสำคัญกับการพัฒนาท่าเรือจังหวัดระนอง และการเชื่อมโยงเส้นทางรถไฟระหว่างชุมพร-ระนอง ที่จะสนับสนุนให้เกิดการใช้ประโยชน์จากท่าเรือระนองให้เป็น Western Gateway

๒) พัฒนาประตูการท่องเที่ยวอ่าวไทยและอันดามัน (Royal Coast & Andaman Route) โดยพัฒนาการท่องเที่ยวเชื่อมโยงฝั่งอ่าวไทยและอันดามันตามแนวประจวบคีรีขันธ์-ชุมพร-ระนอง-เมียนมา ควบคู่กับการพัฒนาเส้นทางท่องเที่ยวและสนับสนุนกิจกรรมกระตุ้นการท่องเที่ยวเชื่อมโยง ทั้งสองฝั่งทะเล รวมทั้งการพัฒนาโครงข่ายคมนาคมทั้งทางบกและทางอากาศ และสิ่งอำนวยความสะดวก ด้านการท่องเที่ยว มุ่งเน้นรูปแบบการท่องเที่ยวเชิงนิเวศที่มีคุณภาพและมาตรฐานเชื่อมโยงแหล่งท่องเที่ยว ชายฝั่งทะเลของจังหวัดชุมพรกับ Royal Coast และเชื่อมโยงเส้นทางท่องเที่ยวสู่แหล่งน้ำแร่และเกาะต่าง ๆ ของจังหวัดระนองและประเทศเมียนมา

๓) พัฒนาอุตสาหกรรมฐานชีวภาพและการแปรรูปการเกษตรมูลค่าสูง (Bio-Based & Processed Agricultural Products) โดยสนับสนุนการนำเทคโนโลยีสมัยใหม่มาใช้ในการผลิต ส่งเสริมการวิจัยและพัฒนาเพื่อสร้างมูลค่าเพิ่มให้กับสินค้าทางการเกษตร โดยเน้นการวิจัยและพัฒนาเพื่อต่อยอดจากการ



ผลิตภัณฑ์น้ำมันปาล์มในจังหวัดสุราษฎร์ธานี นครศรีธรรมราช และจังหวัดใกล้เคียง (กระบี่ และชุมพร) ไปสู่ผลิตภัณฑ์ที่มีมูลค่าสูงขึ้น อาทิ Phase Change Material (PCM) และ Nutritional Foods พัฒนาต่อยอดอุตสาหกรรมยางพาราและการแปรรูปอาหาร และพืชเศรษฐกิจสำคัญอื่น ๆ ผ่านการสร้างความร่วมมือระหว่างภาคเอกชนและสถาบันการศึกษา กำหนดเขตพื้นที่และสิทธิประโยชน์สำหรับการพัฒนาอุตสาหกรรมฐานชีวภาพที่ชัดเจน เพื่อดึงดูดการลงทุนของภาคเอกชน ส่งเสริมการพัฒนาบุคลากรด้านวิทยาศาสตร์และเทคโนโลยี

๔) การอนุรักษ์ทรัพยากรธรรมชาติ การส่งเสริมวัฒนธรรม และการพัฒนาเมืองน่าอยู่ (Green Culture & Livable Cities) ในพื้นที่จังหวัดชุมพร ระนอง สุราษฎร์ธานี และนครศรีธรรมราช โดยเน้น กรอบการเป็นเมืองที่มีความน่าอยู่สำหรับคนทุกกลุ่ม และยังคงรักษาอัตลักษณ์ของพื้นที่ รวมทั้ง อนุรักษ์ และฟื้นฟูทรัพยากรธรรมชาติทางทะเล ป่าไม้ และป่าชายเลน เพื่อให้เกิดการพัฒนาที่ยั่งยืน อนุรักษ์และส่งเสริม วัฒนธรรมและภูมิปัญญาท้องถิ่น เพิ่มบทบาทการมีส่วนร่วมของชุมชนในการบริหารจัดการและพัฒนาแหล่งการเรียนรู้และการท่องเที่ยววิถีชุมชน และพัฒนาเมืองน่าอยู่สำหรับคนทุกกลุ่มในสังคม และเอื้อต่อการขยายตัวทางเศรษฐกิจและสังคม โดยกำหนดการพัฒนาเมืองระนองให้เป็น Smart Living City ที่มีการวางผังเมืองและระบบสาธารณูปโภคสาธารณูปการที่ทันสมัย

ที่มา: สำนักงานคณะกรรมการพัฒนาเศรษฐกิจและสังคมแห่งชาติ

### ๓.๒ แผนพัฒนากลุ่มจังหวัด

แผนพัฒนากลุ่มจังหวัดภาคใต้ชายแดนฉบับทบทวน (พ.ศ. ๒๕๖๒ - ๒๕๖๕)

วิสัยทัศน์ : “เกษตรก้าวหน้า การค้าชายแดน การท่องเที่ยวเชื่อมโยงสู่อาเซียนบนพื้นฐานความเข้มแข็งของชุมชน”

เพื่อให้บรรลุวิสัยทัศน์ในปี พ.ศ. ๒๕๖๕ กลุ่มจังหวัดภาคใต้ชายแดนมุ่งเน้นในการพัฒนาเพื่อให้บรรลุเป้าประสงค์ ๔ ประเด็น ประกอบด้วย

**เกษตรก้าวหน้า** ภาคการเกษตรมีบทบาทสำคัญต่อการพัฒนาเศรษฐกิจของกลุ่มจังหวัด โดยอาศัยพืชเศรษฐกิจหลักที่สำคัญ อาทิ ยางพารา ปาล์มน้ำมัน มะพร้าว ประมงชายฝั่ง ปศุสัตว์ และไม้ผล เป็นต้น ซึ่งในปี ๒๕๖๕ กลุ่มจังหวัดจะเป็นแหล่งผลิตภาคเกษตรและอุตสาหกรรมแปรรูปที่สำคัญ โดยการส่งเสริมและวิจัย เพื่อคิดค้นนวัตกรรม พัฒนาเทคโนโลยีการผลิตและการแปรรูปให้เป็นผลิตภัณฑ์ที่สามารถสร้างมูลค่าเพิ่ม และสร้างความเจริญเติบโตทางเศรษฐกิจที่ยั่งยืนให้กับกลุ่มจังหวัดภาคใต้ชายแดน

**การค้าชายแดน** หลังปี ๒๕๖๕ มูลค่าการค้าชายแดนของกลุ่มจังหวัดจะขยายตัว โดยอาศัยศักยภาพของจังหวัดยะลาและจังหวัดนราธิวาส ซึ่งเป็นที่ตั้งของเขตพัฒนาเศรษฐกิจพิเศษ ด่านชายแดนไทย - มาเลเซีย เขตพัฒนาพิเศษเฉพาะกิจเมืองชายแดน โดยพัฒนาให้มีความพร้อมด้านโครงสร้างพื้นฐาน สิ่งอำนวยความสะดวกที่สามารถรองรับการขนส่งและการค้าทั้งในและต่างประเทศเพื่อดึงดูดนักลงทุน ให้เข้ามาลงทุนในพื้นที่ ก่อให้เกิดการสร้างงาน สร้างรายได้ และการขยายตัวทางเศรษฐกิจในกลุ่มจังหวัด

**การท่องเที่ยว** หลังปี ๒๕๖๕ กลุ่มจังหวัดภาคใต้ชายแดนมีโครงสร้างพื้นฐานและสิ่งอำนวยความสะดวก ด้านการท่องเที่ยวที่เพียงพอและได้มาตรฐาน มีเส้นทางท่องเที่ยวที่เชื่อมโยงกับแหล่งท่องเที่ยวระดับประเทศ และอาเซียน การบริการนักท่องเที่ยวที่ได้มาตรฐานสากล การบริหารจัดการการท่องเที่ยวที่เป็นมิตรกับสิ่งแวดล้อม มีระบบการตลาดและประชาสัมพันธ์ที่ทันสมัย

**ความเข้มแข็งของชุมชน** อัตลักษณ์ที่สำคัญประการหนึ่งของกลุ่มจังหวัดภาคใต้ชายแดน คือ การเป็นสังคมพหุวัฒนธรรมที่มีความหลากหลายทั้งทางด้านเศรษฐกิจ สังคม และวัฒนธรรม ดังนั้น การสร้างความเข้มแข็งของชุมชนจึงมุ่งเน้นที่การพัฒนาชีวิตความเป็นอยู่ของคนในชุมชน ทั้งในด้านทักษะฝีมือ

แรงงาน การยกระดับคุณภาพการศึกษา การขยายโอกาสในการเข้าถึงแหล่งเรียนรู้ การพัฒนาสุขภาพของคน  
ทุพพล การส่งเสริมเศรษฐกิจชุมชนให้มีความเข้มแข็ง ตลอดจนการสร้างความเข้าใจ และการยอมรับเพื่อให้เกิด  
การอยู่ร่วมกันอย่างสันติสุขภายใต้สังคมพหุวัฒนธรรม

#### จุดยืนในการพัฒนา (Positioning)

- ๑) สร้างมูลค่าเพิ่มสินค้าเกษตร
  - ๒) ส่งเสริมการค้าและการลงทุนในเขตพื้นที่เศรษฐกิจ เมืองชายแดนเมืองต้นแบบ
  - ๓) ส่งเสริมการท่องเที่ยวเชิงธรรมชาติและวัฒนธรรม
  - ๔) ชุมชนเข้มแข็งบนพื้นฐานสังคมพหุวัฒนธรรม
- ประเด็นการพัฒนาที่ ๑ เพิ่มศักยภาพการผลิตภาคเกษตร อุตสาหกรรมเกษตรแปรรูป

#### และการตลาด

##### แนวทางการพัฒนา ประกอบด้วย

- ๑) เพิ่มประสิทธิภาพการผลิตทางการเกษตร อาทิ ยางพารา ปาล์มน้ำมัน มะพร้าว ข้าว  
ไม้ผล พืชสมุนไพร ประมง และปศุสัตว์ เป็นต้น โดยพัฒนาโครงสร้างพื้นฐานด้านการเกษตร สนับสนุนการใช้  
เทคโนโลยี นวัตกรรมและการบริหารจัดการที่ดี
- ๒) พัฒนาเกษตรกร กลุ่มเครือข่าย สถาบันเกษตรกร ผู้ประกอบการ ให้ดำเนินการใน  
ลักษณะการรวมกลุ่ม และใช้เทคโนโลยีสารสนเทศเพื่อสร้างมูลค่าเพิ่ม
- ๓) ส่งเสริมอุตสาหกรรมต่อเนื่องภาคเกษตร โดยสนับสนุนปัจจัยการผลิตและเทคโนโลยี  
ให้เกิดผลิตภัณฑ์ใหม่ ๆ เพื่อสร้างมูลค่าเพิ่ม
- ๔) ส่งเสริมการวิจัยและพัฒนาการใช้เทคโนโลยีสมัยใหม่เพื่อเพิ่มมูลค่าผลิตภัณฑ์สินค้า

#### เกษตร

๕) ส่งเสริมระบบตลาดกลาง ช่องทางการตลาด และสร้างตราสินค้า (Brand) ผลผลิตทาง  
การเกษตร ที่เป็นอัตลักษณ์ประจำถิ่นเพื่อเพิ่มมูลค่า

๖) ยกระดับอุตสาหกรรมประมง การเพาะเลี้ยงกุ้งและสัตว์น้ำชายฝั่งเพื่อการส่งออกและ  
เป็นมิตรกับสิ่งแวดล้อม

ประเด็นการพัฒนาที่ ๒ ส่งเสริมการค้าการลงทุนในพื้นที่เศรษฐกิจที่สำคัญ

##### แนวทางการพัฒนาประกอบด้วย

๑. พัฒนาโครงข่ายคมนาคม ระบบโลจิสติกส์ให้มีความเชื่อมโยงและได้มาตรฐาน
๒. พัฒนาโครงสร้างพื้นฐานและสิ่งอำนวยความสะดวก บริเวณด่านพรมแดนเมือง  
ชายแดนเมืองเศรษฐกิจที่สำคัญ เขตพัฒนาเศรษฐกิจพิเศษ เขตอุตสาหกรรม เขตพัฒนาพิเศษเฉพาะกิจเพื่อ  
รองรับการขยายตัวทางเศรษฐกิจ
๓. ส่งเสริมและสนับสนุนปัจจัยการผลิต พัฒนาสินค้าและบริการเพื่อสร้างมูลค่าและเพิ่ม  
ขีดความสามารถ ในการแข่งขันของผู้ประกอบการ
๔. ส่งเสริมอุตสาหกรรมต่อเนื่องทุกสาขาการผลิตให้มีความเข้มแข็งเพื่อสร้างมูลค่าเพิ่ม
๕. วางระบบการบริหารจัดการน้ำ ระบบป้องกันอุทกภัยเพื่อป้องกันความเสียหายแก่พื้นที่

#### เศรษฐกิจ

๖. อนุรักษ์และฟื้นฟูทรัพยากรธรรมชาติและสิ่งแวดล้อมเพื่อสนับสนุนการพัฒนา

ประเด็นการพัฒนาที่ ๓ ส่งเสริมและพัฒนาการท่องเที่ยวเชิงธรรมชาติ วัฒนธรรม  
และเมืองท่องเที่ยวชายแดน

### แนวทางการพัฒนา ประกอบด้วย

๑. พัฒนาแหล่งท่องเที่ยวทางธรรมชาติและวัฒนธรรมที่มีศักยภาพโดยปรับปรุงภูมิทัศน์ จัดหาสิ่งอำนวยความสะดวก และบริการให้ได้มาตรฐาน เพื่อสร้างความเชื่อมั่นแก่นักท่องเที่ยว
๒. ส่งเสริมกิจกรรมรูปแบบการท่องเที่ยวเชิงธรรมชาติและวัฒนธรรม อาทิ การท่องเที่ยวเชิงวัฒนธรรม เชิงอาหาร เชิงเกษตร เชิงสุขภาพ และการท่องเที่ยวชุมชน เป็นต้น
๓. พัฒนาบุคลากรที่เกี่ยวข้องกับการท่องเที่ยวให้ได้มาตรฐานเพื่อรองรับการท่องเที่ยวในกลุ่มจังหวัด
๔. พัฒนาสินค้าและบริการที่เป็นอัตลักษณ์ของกลุ่มจังหวัดให้ผ่านการรับรองมาตรฐาน
๕. ส่งเสริมการตลาดและประชาสัมพันธ์ที่ทันสมัย เพื่อสร้างแรงจูงใจให้เกิดการท่องเที่ยว

### ในกลุ่มจังหวัดเพิ่มขึ้น

ประเด็นการพัฒนาที่ ๔ เสริมสร้างความเข้มแข็งให้กับชุมชนบนพื้นฐานสังคมพหุ

### วัฒนธรรม

#### แนวทางการพัฒนา ประกอบด้วย

๑. พัฒนาเพื่อยกระดับและสนับสนุนทักษะฝีมือแรงงานให้สอดคล้องกับความต้องการของตลาด
๒. ส่งเสริมเศรษฐกิจชุมชนให้มีความเข้มแข็งทั้งกระบวนการผลิตและการตลาด
๓. สร้างความเข้มแข็งของสังคมพหุวัฒนธรรมเพื่อการอยู่ร่วมกันอย่างสันติสุข
๔. ยกระดับคุณภาพการศึกษาเพื่อพัฒนาทักษะให้พร้อมประกอบอาชีพ
๕. พัฒนาสุขภาพของประชาชนทุกวัยและสร้างเครือข่ายภาคประชาชนในการเฝ้าระวัง ป้องกัน และควบคุมโรค

### ๓.๓ แผนพัฒนาจังหวัดปัตตานี

จุดยืนและตำแหน่งการพัฒนาของจังหวัด (strategic positioning) ประกอบด้วย

#### ๕ จุดยืน ดังต่อไปนี้

๑) การพัฒนาจังหวัดเป็นศูนย์กลางการค้าอาหารสด อาหารแช่แข็ง อาหารแปรรูป ทั้งการค้าในประเทศ การค้าต่างประเทศ และการค้าบนระบบดิจิทัล ให้มีความเติบโตอย่างมั่นคงของอุตสาหกรรมเกษตร ๔ ด้าน คือ อุตสาหกรรมพืชพลังงาน อุตสาหกรรมประมง อุตสาหกรรมปศุสัตว์ และอุตสาหกรรมยางพารา

๒) การพัฒนาให้เป็นเมืองแห่งการแปรรูปอาหารเพื่อสุขภาพ และอาหารฮาลาลที่มีคุณภาพมาตรฐาน ส่งออก และเป็นมิตรกับสิ่งแวดล้อม

๓) การพัฒนาประชาชนให้มีความเป็นอยู่ที่ดี บนพื้นฐานสังคมแห่งความหลากหลายทาง

#### วัฒนธรรม

๔) การพัฒนาชุมชนให้มีศักยภาพในการจัดการพื้นที่ที่มีความสงบเรียบร้อยและปรับภูมิทัศน์สภาพแวดล้อม สร้างปัตตานีเป็นเมืองสะอาด

#### เป้าหมายการพัฒนา

“เมืองเกษตรอุตสาหกรรมและผลิตภัณฑ์ฮาลาลคุณภาพของประเทศ เป็นสังคมพหุวัฒนธรรมที่สันติสุข”

#### คำอธิบาย

การกำหนดจุดหมายปลายทาง (Ends) ในการพัฒนาจังหวัดปัตตานีแบบบูรณาการ ที่ให้ความสำคัญกับการนำความหลากหลายทางด้านวิถีชีวิต จารีตประเพณี ศิลปวัฒนธรรม ความเชื่อ วิถีคิดและมุมมองต่าง ๆ ที่สามารถเชื่อมโยงหลวมมิติที่เกี่ยวข้องกับการพัฒนาเศรษฐกิจ สังคมและสิ่งแวดล้อมในเขตพื้นที่จังหวัดปัตตานี ให้เห็นเป็นภาพรวม (Holistic) ของการพัฒนาที่มุ่งเน้นความสมดุลระหว่างความพอเพียงกับความสามารถในการพัฒนาให้ก้าวทันโลกยุคใหม่โดยวางสถานะ (Positioning) ของจังหวัดปัตตานีให้เป็นแหล่งผลิตผล การเกษตรและผลิตภัณฑ์ฮาลาล ที่มีคุณภาพบนพื้นฐานการดำรงชีวิตในสังคมอย่างมั่นคงของประชาชน

**เมืองเกษตรอุตสาหกรรม** หมายถึง ความสำเร็จของการพัฒนาจังหวัดเป็นศูนย์กลางการค้าอาหารสด อาหารแช่แข็ง อาหารแปรรูป ทั้งในรูปแบบการค้าในประเทศ การค้าต่างประเทศ และการค้าบนระบบดิจิทัล มีความเติบโตอย่างมั่นคงของอุตสาหกรรมเกษตร ๔ ด้าน คืออุตสาหกรรมพืชพลังงาน อุตสาหกรรมประมง อุตสาหกรรมปศุสัตว์ และอุตสาหกรรมยางพารา เป็นเมืองแห่งโรงงานแปรรูปอาหาร สุขภาพและอาหารฮาลาลที่มีคุณภาพ มาตรฐานการส่งออก เป็นมิตรกับสิ่งแวดล้อม ที่เชื่อมโยงกับนานาชาติ มีความเข้มแข็งทางการเพาะปลูก เลี้ยงสัตว์ของเกษตรกร สถาบันเกษตรกร ทั้งในระดับครัวเรือน แปลงย่อย แปลงใหญ่ และวิสาหกิจชุมชน และความพร้อมสมบูรณ์ของคุณภาพของแรงงาน ผู้ประกอบการ วิสาหกิจชุมชน และผู้ประกอบการใหม่ในเกษตรอุตสาหกรรม มีความพร้อมในการสร้างสรรค์เศรษฐกิจจังหวัดให้มีศักยภาพที่แข่งขันได้

**ผลิตภัณฑ์ฮาลาลที่มีคุณภาพของประเทศ** หมายถึง เมืองที่มีความมุ่งมั่นในการนำปรัชญา วิถีปฏิบัติของศาสนาอิสลามในส่วนของฮาลาลมาใช้เป็นธงนำ (Flagship) ในการพัฒนาที่มุ่งไปสู่ความเจริญรุ่งเรืองทั้งทางด้าน เศรษฐกิจ สังคมและสิ่งแวดล้อม ที่ตั้งอยู่บนรากฐานของลักษณะภูมิสังคมแบบพหุวัฒนธรรมอย่างยั่งยืน โดยการนำหลักคิดในการผลิตและดำเนินวิสาหกิจที่สะอาดปราศจากสิ่งสกปรก ปฏิกูลหรือสิ่งอื่นใดซึ่งเป็นที่รังเกียจ โดยบัญญัติของศาสนาอิสลาม รวมทั้งของศาสนาอื่นที่มีลักษณะคล้ายคลึงกัน อาทิ อาหารเจของคนเชื้อสายจีนในปัตตานี มาเป็นกรอบอ้างอิงในการพัฒนาที่ให้ความสำคัญกับการผลิตเพื่อการบริโภคในชุมชนท้องถิ่นของตนอย่างพอเพียง และการผลิตเชิงพาณิชย์ที่กำหนดให้สินค้าและบริการของ ฮาลาลเป็นผลผลิตหลัก(Major Product) ในการเจาะตลาดเก่าและสร้างตลาดใหม่ที่เป็นกลุ่มเป้าหมายเฉพาะ (Niche Market) โดยมีเป้าหมายเป็นแหล่งผลิตภัณฑ์ฮาลาล ซึ่งผลิตภัณฑ์ฮาลาล ประกอบด้วย อาหารฮาลาล ผลิตภัณฑ์ฮาลาล แพชั่นมุสลิม เครื่องแต่งกาย เครื่องประดับสตรี และบริการฮาลาลเพื่อไปสู่การเป็นแหล่งผลิตภัณฑ์ฮาลาลที่มีคุณภาพและได้มาตรฐานสากลเป็นผลิตภัณฑ์ตราสัญลักษณ์ของจังหวัดที่สร้างงานสร้างรายได้แก่จังหวัด

**เป็นสังคมพหุวัฒนธรรมที่สันติสุข** หมายถึง ปัตตานีเป็นสิ่งคมแห่งความหลากหลายของวัฒนธรรม มุสลิม พุทธ และวัฒนธรรมจีน ประชาชนในจังหวัดปัตตานีมีความเป็นอยู่ที่ดี มีความมั่นคงในที่อยู่อาศัย สุขภาพดี มีอาชีพมั่นคงและรายได้ที่เพียงพอต่อการดำรงชีวิต รวมทั้งสภาพครอบครัวที่อบอุ่นเยาวชนประชาชนมีคุณภาพ มีความตื่นรู้พัฒนาตนเองอย่างต่อเนื่อง ก้าวทันความเปลี่ยนแปลงอย่างเท่าทันและคงไว้ซึ่งอัตลักษณ์ ที่ดีงามของปัตตานีเป็นเมืองแห่งการเรียนรู้ เมืองแห่งการศึกษา เมืองที่มีศักยภาพทางด้านเทคโนโลยีสารสนเทศ ประชาชนมีทักษะสากล (ภาษาอังกฤษ และเทคโนโลยีสารสนเทศ) และพร้อมสู่สังคมดิจิทัล ระบบบริการของรัฐทุกระดับมีคุณภาพ ธรรมาภิบาลโดดเด่นในการมีส่วนร่วมของประชาชนและการพัฒนาโดยใช้พื้นที่เป็นฐาน อย่างเข้าใจ เข้าถึง และพัฒนาให้เกิดความยั่งยืน ประชาชนมีความปลอดภัยในชีวิตและทรัพย์สิน สามารถแสดงออกถึงวิถีชีวิตศิลปวัฒนธรรมและประเพณีของตนเองได้อย่างเสรี มีความเข้มแข็งของหมู่บ้านในการจัดการตนเองให้มีความปลอดภัยสงบเรียบร้อย และมีความมั่นคงในพื้นที่ ประชาชน

อยู่อย่างเข้าใจซึ่งกันและกัน และภาคภูมิใจในพื้นที่ที่มีความเป็นพลเมืองปัตตานี พลเมืองประเทศที่เข้มแข็ง ภัยคุกคามต่อจังหวัดในทุกประเภท ได้รับการจัดการให้ลดลงในทั่วทุกพื้นที่อย่างเป็นระบบ มีประสิทธิภาพ และยั่งยืน มีความเข้มแข็งของศาสนา ประชาชนมีหลักยึดและวิถีชีวิตบนฐานของหลักธรรมทางศาสนา และความหลากหลายประเพณี และวัฒนธรรมมุสลิม พุทธ และจีน และมีประสิทธิภาพในการบูรณาการภารกิจความมั่นคงในทุกระดับด้วยคุณภาพของบุคลากรและระบบงานที่ทันสมัย ได้รับการยอมรับเชื่อมั่นไว้วางใจจากประชาชน

#### ประเด็นการพัฒนา ประกอบด้วย

๑) การสร้างเสริมเศรษฐกิจที่เข้มแข็ง จากฐานเกษตรอุตสาหกรรม ผลผลิตฮาลาล การค้า การบริการ และการท่องเที่ยว

๒) การพัฒนาสังคม เสริมสร้างศักยภาพคน ชุมชนที่น่าอยู่ ทรัพยากรธรรมชาติและสิ่งแวดล้อมที่อุดมสมบูรณ์อย่างยั่งยืน

๓) การเสริมสร้างความมั่นคง พัฒนาโครงสร้างพื้นฐานและเชื่อมโยงการคมนาคม

ประเด็นการพัฒนาที่ ๑ การสร้างเสริมเศรษฐกิจที่เข้มแข็ง จากฐานเกษตรอุตสาหกรรม ผลผลิตฮาลาล การค้าการบริการ และการท่องเที่ยว

#### เป้าหมาย

๑) ผลผลิตทางการเกษตรเพิ่มขึ้นทั้งปริมาณและคุณภาพมีศักยภาพทางการตลาด

๒) ผลิตภัณฑ์ฮาลาลมีคุณภาพ มีคุณค่า และมีมูลค่าเพิ่มขึ้นอย่างต่อเนื่อง

๓) เกษตรอุตสาหกรรม การค้า การบริการ และการท่องเที่ยวสร้างรายได้ สร้างงาน

และสร้างโอกาส แก่ชุมชน

#### กลยุทธ์และแนวทางการพัฒนา

จากการวิเคราะห์ข้อมูลด้านการพัฒนาของประเด็นยุทธศาสตร์ สามารถจัดลำดับความสำคัญของกลยุทธ์ และกำหนดกลยุทธ์ตามหลักห่วงโซ่คุณค่า (Value Chain) ดังนี้

๑. ส่งเสริมการใช้เทคโนโลยี นวัตกรรมและองค์ความรู้ในระบบการผลิตทางการเกษตรให้สอดคล้องกับภูมิสังคมและการแข่งขันได้

#### มาตรการและแนวทางการปฏิบัติ

๑) การส่งเสริมการสร้างสรรค่นวัตกรรมเพื่อเพิ่มปริมาณ มูลค่า และความหลากหลายของสินค้าเกษตรที่มีศักยภาพของจังหวัดประกอบด้วย เกษตรอัตลักษณ์พื้นถิ่น เกษตรปลอดภัย เกษตรชีวภาพ เกษตรแปรรูป และเกษตรอัจฉริยะ พร้อมทั้งมุ่งเน้นการเพิ่มประสิทธิภาพการผลิตและยกระดับมาตรฐานสินค้าเกษตร ให้สามารถแข่งขันได้ในกลุ่มเกษตรฮาลาล ไม้ผล และกลุ่มเกษตรพรีเมียมที่มีศักยภาพแข่งขันได้

๒) การพัฒนาระบบการบริหารจัดการการเกษตรแบบครบวงจร ด้วยเทคโนโลยี นวัตกรรมการเกษตร บนพื้นฐานของอัตลักษณ์ของจังหวัด โดยใช้ชุมชนเป็นฐานเกษตรกรเป็นศูนย์กลาง

๓) การจัดทำฐานข้อมูลกลางด้านการเกษตรของจังหวัดในรูปแบบ Big Data ที่มีความทันสมัย เชื่อมโยงและสามารถเข้าใช้ประโยชน์ได้ง่ายผ่านเทคโนโลยีดิจิทัลออนไลน์ เพื่อใช้ในการวางแผนการผลิต การแปรรูป การสร้างผลิตภัณฑ์ และการตลาดการเกษตรของจังหวัด

๔) ส่งเสริมกลุ่มเกษตรกรใช้เทคโนโลยีนวัตกรรมองค์ความรู้ เพื่อเพิ่มมูลค่าผลผลิตทางการเกษตร โดยการส่งเสริมยางพารา ผลิตภัณฑ์ยางขั้นต้น ขั้นกลาง อาทิ ยางแท่ง ยางเครป และยางคอมปาวด์ เพื่อยกระดับคุณภาพมาตรฐานที่สอดคล้องกับตลาด และเชื่อมโยงกับอุตสาหกรรมการเกษตรปลายน้ำกับ จังหวัดใกล้เคียง และประเทศเพื่อนบ้าน

๕) การสร้างคุณค่าทางการเกษตรที่ยั่งยืนให้สอดคล้องกับลักษณะภูมิศาสตร์และบริบทของสังคมจังหวัดปัตตานี เพื่อการหนุนเสริมศาสตร์พระราชานในพื้นที่ โดยการส่งเสริมและสนับสนุนให้ชุมชนบริหารจัดการทรัพยากร (ศิลปะ วัฒนธรรม ประเพณี กิจกรรม) และสิ่งแวดล้อมที่เชื่อมโยงกับการพัฒนาการเกษตรของจังหวัดให้ยั่งยืนครบองค์ประกอบตามแนวทางอันเนื่องมาจากพระราชดำริ สมเด็จพระเทพรัตนราชสุดาฯ สยามบรมราชกุมารี (อพ.สธ.) ส่งเสริมการจัดการความรู้เพื่อการอนุรักษ์พันธุกรรมพืชและการเพิ่มความหลากหลายทางการเกษตรของพื้นที่

๖) การเพิ่มคุณค่าและมูลค่าของผลผลิตทางเกษตรด้วยเทคโนโลยีนวัตกรรมและการจัดการองค์ความรู้เพื่อการพัฒนาไม้ผล (ทุเรียน ลองกอง) และไม้ผลเกษตรอัตลักษณ์พื้นที่ที่เป็นผลิตภัณฑ์ทางการเกษตรบ่งชี้ทางภูมิศาสตร์ (ส้มโอบูโก) พร้อมผลักดันทุเรียนทรายขาวให้เป็นผลิตภัณฑ์ทางการเกษตรบ่งชี้ทางภูมิศาสตร์เพื่อเพิ่มมูลค่าเพิ่มทางการเกษตร และการเสริมสร้างโอกาสในการพัฒนาสมุนไพรทรงคุณค่าของ ปัตตานี (ไพล ปลาไหลเผือก)

๒. ส่งเสริมการผลิตพืชและสัตว์เศรษฐกิจ และผลผลิตทางการเกษตรสมัยใหม่ป้อนสู่เกษตรอุตสาหกรรมที่แข่งขันได้

มาตรการและแนวทางการปฏิบัติ

๑) เพิ่มผลผลิตภาพการผลิตเชิงปริมาณและมูลค่า และความหลากหลายของสินค้าเกษตรในกลุ่มยางพารา ปาล์มน้ำมัน มะพร้าว โคเนื้อ แพะ แกะ สัตว์ปีก ประมง เพื่อพัฒนาเมืองต้นแบบเกษตรอุตสาหกรรมให้บรรลุเป้าหมาย เพื่อให้มีฐานเศรษฐกิจที่มั่นคง และกระจายความมั่งคั่งให้กับเกษตรกรในพื้นที่ รวมทั้งการขยายผลไปยังพื้นที่ที่มีศักยภาพโดยรอบ

๒) ยกกระดับอุตสาหกรรมการประมง การเพาะเลี้ยงกุ้งและสัตว์น้ำชายฝั่ง เพื่อการส่งออกและเป็นมิตรกับสิ่งแวดล้อม พร้อมทั้งส่งเสริมการสร้างมูลค่าผลผลิตสัตว์น้ำประจำถิ่น (ปลาสดิตอนนา) พร้อมทั้งพัฒนาผลผลิตสัตว์น้ำใหม่ที่มีศักยภาพในตลาดเพื่อยกระดับปัตตานีให้เป็นแหล่งกลางปูทะเลแบบครบวงจร โดยพัฒนาเพื่อยกระดับศูนย์วิจัยและเพาะเลี้ยงสัตว์น้ำให้เป็นศูนย์กระจายพันธุ์สัตว์น้ำที่มีคุณภาพ ส่งเสริมให้มี การพัฒนาระบบมาตรฐานการจัดการฟาร์ม รวมทั้งกระบวนการผลิตเพื่อเพิ่มประสิทธิภาพ มีสุขอนามัยที่ได้ มาตรฐานและเป็นไปตามกฎและกติกาสากล ตลอดจนพัฒนาระบบตลาด

๓) ส่งเสริมการเลี้ยงปศุสัตว์เพื่อเพิ่มความมั่นคงทางด้านอาหารเพิ่มอาชีพและเพิ่มรายได้ในจังหวัดปัตตานี โดยการวิจัยพัฒนาปรับปรุงพันธุ์ เพื่อเพิ่มปริมาณสัตว์ที่มีพันธุ์กรรมดี และกระจายสัตว์พันธุ์ดี ไปยังเกษตรกร ให้เพียงพอต่อการบริโภคในพื้นที่ สนับสนุนโรงฆ่าและที่ได้มาตรฐาน ถูกหลักสุขอนามัย และ ส่งเสริมการแปรรูปผลิตภัณฑ์ เพื่อสร้างมูลค่าเพิ่ม

๔) ส่งเสริมการสร้างตราสินค้า (แบรนด์) จากผลผลิตทางการเกษตรโดยเฉพาะสินค้าที่ใช้วัตถุดิบทางการเกษตรที่เป็นอัตลักษณ์ของจังหวัดปัตตานีที่ใช้ในการประกอบอาหารหรือผลผลิตอาหารฮาลาล รวมทั้งส่งเสริมตลาดสินค้าที่เป็นอัตลักษณ์ โดยเฉพาะ ข้าวเกรียบปลา (กรือเป๊ะ) บูดสายบุรี ลูกหยี พร้อมทั้งส่งเสริมการพัฒนาบรรจุภัณฑ์ และการสร้างระบบตลาดเพื่อการเจาะกลุ่มลูกค้าเฉพาะทั้งในและต่างประเทศ

๕) พัฒนาพื้นที่อำเภอหนองจิกต่อเนื่องอำเภอเมืองปัตตานี ให้เป็นเขตอุตสาหกรรมแปรรูปปาล์มน้ำมัน ยางพารา มะพร้าว และอุตสาหกรรมแปรรูปประมง ที่เป็นมิตรกับสิ่งแวดล้อม โดยการพัฒนาโครงสร้างพื้นฐาน ระบบสาธารณูปโภค และสาธารณูปการในพื้นที่เกี่ยวเนื่องกับอุตสาหกรรม ส่งเสริมการทำประมง และการแปรรูปที่เป็นมิตรกับสิ่งแวดล้อม รวมทั้งสนับสนุนผู้ประกอบการให้มาลงทุนในพื้นที่โดยการให้สิทธิพิเศษ มาตรการทางการเงินและการคลัง

### ๓. พัฒนาและสร้างความเข้มแข็งแก่เกษตรกร และสถาบันเกษตรกร (ต้นทาง)

#### มาตรการและแนวทางการปฏิบัติ

๑) สร้างความเข้มแข็งให้กับเกษตรกรและสถาบันเกษตรกร ผู้ Smart Farmer Young Smart Farmer และสร้างความเข้มแข็งให้กับเกษตรกรรายย่อย ปรับระบบการผลิตให้สามารถพึ่งพาตนเองได้ สร้างการทำเกษตรทฤษฎีใหม่ เกษตรผสมผสานโดยการปลูกพืชที่สอดคล้องกับศักยภาพของพื้นที่ และความต้องการของตลาด ร่วมกับการปลูกพืชเศรษฐกิจหลักของภาค (ยางพาราและปาล์มน้ำมัน) และการปศุสัตว์ การสร้างเครือข่ายความร่วมมือด้านการผลิตและการตลาด เพื่อเพิ่มรายได้และลดความเสี่ยงจากความผันผวนด้านราคา รวมทั้งเสริมสร้างความรู้ในการวางแผนการผลิตและบริหารจัดการฟาร์มอย่างเป็นระบบเพื่อพัฒนาไปสู่การเป็นเกษตรกรมืออาชีพ (Smart Farmer) และยกระดับเกษตรกรรายย่อยไปสู่ผู้ประกอบการธุรกิจเกษตรมืออาชีพ (Smart Entrepreneur)

๒) พัฒนาเกษตรกรรุ่นใหม่ (young Smart Farmer) รวมทั้งสนับสนุนกลุ่ม สถาบันเกษตรกรในพื้นที่ให้เป็นผู้บริหารจัดการธุรกิจการเกษตรอย่างครบวงจร (Smart Farming) โดยใช้เทคโนโลยีสารสนเทศที่ทันสมัยในการจัดทำฐานข้อมูล เพื่อการวางแผนการผลิตและการตลาด ตลอดจนองค์ความรู้และเครือข่าย หน่วยงานวิจัยและพัฒนานวัตกรรมที่เกี่ยวข้อง เพื่อให้สามารถบริหารจัดการความเสี่ยงได้อย่างมีประสิทธิภาพและลดปัญหาข้อจำกัดในการเข้าถึงแหล่งทุน

### ๔. พัฒนาคุณภาพแรงงาน และระบบบริการแรงงานเพื่อรองรับการพัฒนาเศรษฐกิจของจังหวัด

#### มาตรการและแนวทางการปฏิบัติ

๑) พัฒนาศักยภาพคนในช่วงชีวิตวัยแรงงาน โดยมุ่งเน้นการยกระดับศักยภาพ ทักษะ และสมรรถนะแรงงานจังหวัดปัตตานีให้สอดคล้องกับความต้องการของตลาดและยุทธศาสตร์การพัฒนาของจังหวัดที่มุ่งเป็นศูนย์กลางอุตสาหกรรมเกษตรและต่อเนื่องภาคการเกษตร อุตสาหกรรมอาหารฮาลาล

๒) พัฒนาและสนับสนุนทักษะฝีมือแรงงานทั้งในระบบและนอกระบบการศึกษาให้สอดคล้องกับความต้องการของตลาดทั้งในพื้นที่และต่างประเทศ รองรับการพัฒนาเขตอุตสาหกรรมเกษตรแปรรูป เมืองการค้าและเมืองท่องเที่ยวชายแดน สนับสนุนผู้ประกอบการจ้างงาน สำหรับผู้ที่ได้รับการพัฒนาทักษะแรงงานในพื้นที่ และสนับสนุนแรงงานที่มีทักษะเป็นผู้ประกอบการรุ่นใหม่

๓) การลดความเหลื่อมล้ำ สร้างความเป็นธรรมในทุกมิติ โดยเพิ่มผลิตภาพและคุ้มครองแรงงานให้เป็นแรงงานฝีมือที่มีคุณภาพและความริเริ่มสร้างสรรค์ มีความปลอดภัยในการทำงาน

๔) การเพิ่มแรงงานคุณภาพเพื่อลดวิกฤติปัญหาการขาดแคลนแรงงานในภาคการผลิต ภาคการเกษตร ภาคอุตสาหกรรมและบริการ อีกทั้งกำลังแรงงานมีทักษะไม่สอดคล้องกับความต้องการของตลาด พร้อมทั้งเสริมสร้างขีดความสามารถของจังหวัดให้เป็นแหล่งกลางที่สำคัญของการผลิตและพัฒนาแรงงาน คุณภาพรองรับอุตสาหกรรมอาหารและอุตสาหกรรมบริการมาตรฐานฮาลาล เพื่อรองรับการเติบโตของการท่องเที่ยวในพื้นที่ประเทศ และการเชื่อมโยงกับนานาชาติ

๕) การพัฒนาศักยภาพแรงงานเพื่อรองรับเศรษฐกิจและสังคมในอนาคต (เทคโนโลยี ดิจิทัลและ สังคมผู้สูงอายุ) ให้ความสำคัญกับการพัฒนาทักษะดิจิทัลแก่แรงงานของจังหวัดเพื่อสร้างมูลค่าเพิ่มจากทักษะแรงงานแก่อุตสาหกรรมบริการและอุตสาหกรรมผลิตของจังหวัด

### ๕. พัฒนาผู้ประกอบการรายเดิม และสร้างผู้ประกอบการรายใหม่และวิสาหกิจขนาดกลางและขนาดย่อม

#### สู่เมืองเกษตรอุตสาหกรรมและการค้า การบริการ มาตรการและแนวทางการปฏิบัติ

๑) พัฒนาเศรษฐกิจบนพื้นฐานผู้ประกอบการยุคใหม่ที่มีทักษะและจิตวิญญาณของการเป็นผู้ประกอบการที่มีความสามารถในการแข่งขันและมีอัตลักษณ์ชัดเจน โดย (๑) สร้างผู้ประกอบการอัจฉริยะ (๒) สร้างโอกาสเข้าถึงบริการทางการเงิน (๓) สร้างโอกาสเข้าถึงตลาด (๔) สร้างโอกาสเข้าถึงข้อมูล (๕) ปรับบทบาทและโอกาสการเข้าถึงบริการภาครัฐ

๒) พัฒนาพื้นที่เป้าหมายสามเหลี่ยมชายแดนใต้ (อำเภอหนองจิก) ให้เป็นอุตสาหกรรมเชิงนิเวศ

๓) ยกระดับรายได้และการกินดีอยู่ดี รวมถึงการเพิ่มขึ้นของคนชั้นกลางและลดความเหลื่อมล้ำของคนปัตตานี

๔) ส่งเสริมและสนับสนุนปัจจัยการผลิต พัฒนาสินค้าและบริการ เพื่อสร้างมูลค่า และเพิ่มขีดความสามารถในการแข่งขันของผู้ประกอบการ

๕) ส่งเสริมเศรษฐกิจชุมชนให้มีความเข้มแข็ง ส่งเสริมการรวมกลุ่มวิสาหกิจชุมชนเพื่อพัฒนาผลิตภัณฑ์ชุมชน อาทิ เครื่องแต่งกายมุสลิม สินค้า OTOP โดยใช้ภูมิปัญญาและกลไกประชารัฐในการสนับสนุนความรู้ในออกแบบผลิตภัณฑ์ การผลิต และการจัดการตลาด รวมทั้งสร้างเอกลักษณ์ของสินค้า ส่งเสริมการใช้เทคโนโลยีในการเพิ่มช่องทางการตลาด และสนับสนุนการตลาดโดยผ่านระบบอิเล็กทรอนิกส์ (e-commerce)

๖. สร้างบรรยากาศเมืองการค้า ชายแดนใต้ สร้างกลไกในการสื่อสารและประชาสัมพันธ์ภาพลักษณ์และความเชื่อมั่นแก่นักลงทุน คู่ค้าและนักท่องเที่ยว

มาตรการและแนวทางการปฏิบัติ

๑) พัฒนาและส่งเสริมการค้าชายแดนเชื่อมโยงหนองจิก ปัตตานีกับสู่ไหงโลก และเบตง พร้อมทั้ง กำหนดมาตรการส่งเสริมการลงทุนที่เหมาะสมให้ผู้ประกอบการ จัดระบบสิ่งแวดล้อมเพื่อสนับสนุนการลงทุน และเพิ่มประสิทธิภาพการให้บริการของศูนย์บริการแบบเบ็ดเสร็จและสนับสนุนยกระดับการพัฒนากิจกรรมทางเศรษฐกิจที่เป็นมิตรกับสิ่งแวดล้อมและสอดคล้องกับศักยภาพของพื้นที่

๒) การประชาสัมพันธ์และการสื่อสารเพื่อเสริมสร้างความเชื่อมั่นของบรรยากาศการค้าการลงทุน ทั้งในรูปแบบของการสื่อสารผ่านช่องทางสื่อของรัฐ การเชื่อมโยงการสื่อสารประชาสัมพันธ์กับเครือข่ายองค์กรภาคี รวมทั้งการสื่อสารการพัฒนาในรูปแบบสื่อดิจิทัล ทั้งนี้ให้ความสำคัญกับการสื่อสารกับประชาชนในพื้นที่ เพื่อหนุนเสริมบรรยากาศการค้าในพื้นที่ โดยเฉพาะในพื้นที่โครงการเมืองต้นแบบสามเหลี่ยมเศรษฐกิจ มั่นคง มั่งคั่ง ยั่งยืน อำเภอหนองจิก

๗. พัฒนามาตรฐาน ระเบียบ กฎเกณฑ์ ที่เอื้อต่อการพัฒนาระบบตลาด และเสริมสร้างตลาดดิจิทัล สร้างแบรนด์ผลิตภัณฑ์และผลิตภัณฑ์ฮาลาลพรีเมียมปัตตานีรุกตลาดทั้งในประเทศและต่างประเทศ

มาตรการและแนวทางการปฏิบัติ

๑) พัฒนาเศรษฐกิจบนพื้นฐานผู้ประกอบการยุคใหม่ ที่มีทักษะและจิตวิญญาณของการเป็นผู้ประกอบการที่มีความสามารถในการแข่งขันและมีอัตลักษณ์ชัดเจน โดย (๑) สร้างผู้ประกอบการอัจฉริยะ (๒) สร้างโอกาสเข้าถึงบริการทางการเงิน (๓) สร้างโอกาสเข้าถึงตลาด (๔) สร้างโอกาสเข้าถึงข้อมูล (๕) ปรับบทบาทและโอกาสการเข้าถึงบริการภาครัฐ

๒) ส่งเสริมและสนับสนุนปัจจัยการผลิต พัฒนาสินค้าและบริการ เพื่อสร้างมูลค่า และเพิ่มขีดความสามารถในการแข่งขันของผู้ประกอบการ



๓) การพัฒนาบริการแห่งรัฐ เปิดเสรีครบวงจรหนุนเสริมการตลาด การค้า การลงทุน และการพัฒนาบริการของจังหวัดปัตตานี รองรับเสริมสร้างศักยภาพของการแข่งขันและการเชื่อมโยงของจังหวัดในพื้นที่ ภาค ประเทศ อาเซียน และนานาชาติ (OSS)

๔) สร้างอุตสาหกรรมและการบริการแห่งอนาคต โดยเฉพาะบริการดิจิทัลข้อมูล และปัญญาประดิษฐ์ เพื่อรองรับการค้าการลงทุนและการบริการนักรธุรกิจ

๘. พัฒนาศักยภาพสินค้าและบริการด้านการท่องเที่ยวเชิงนิเวศน์ วัฒนธรรมของจังหวัดเพื่อรองรับและเชื่อมโยงการท่องเที่ยวชายแดนใต้และภูมิภาคอาเซียนตอนใต้

#### มาตรการและแนวทางการปฏิบัติ

๑) สร้างความหลากหลายด้านการท่องเที่ยวของจังหวัดปัตตานี โดยการส่งเสริมและพัฒนาจังหวัดปัตตานีให้กลายเป็นจุดหมายใหม่ของนักท่องเที่ยวทุกระดับในการเดินทางมาท่องเที่ยวและลงทุน โดยมุ่งเพิ่มขีดความสามารถของจังหวัดในการเป็นจุดหมายปลายทางที่สำคัญของการท่องเที่ยวระดับโลกที่ดึงดูดนักท่องเที่ยวมาจังหวัดปัตตานี โดยเฉพาะการท่องเที่ยวเชิงศาสนาและวัฒนธรรม พร้อมทั้งเพิ่มสัดส่วนนักท่องเที่ยวที่มีคุณภาพในกลุ่มท่องเที่ยวเชิงสร้างสรรค์และวัฒนธรรม ท่องเที่ยวเชิงธุรกิจ ท่องเที่ยวเชิงสุขภาพความงามและแพทย์แผนไทยและท่องเที่ยวเชื่อมโยงภูมิภาค ที่เชื่อมต่อจากสามเหลี่ยมชายแดนใต้สู่โกลบอลและเบตง พร้อมทั้งการเชื่อมโยงนักท่องเที่ยวทางใต้จากจังหวัดสงขลาและการพัฒนาเส้นทางการท่องเที่ยวที่สามารถเชื่อมโยงและดึงดูดนักท่องเที่ยวฝั่งอันดามันและอ่าวไทย

๒) พัฒนาแหล่งท่องเที่ยวธรรมชาติและวัฒนธรรม โดยปรับปรุงภูมิทัศน์สิ่งอำนวยความสะดวก และบริการที่เพียงพอและได้มาตรฐาน มีความปลอดภัย และส่งเสริมกิจกรรมและรูปแบบการท่องเที่ยวที่หลากหลายและสอดคล้องกับศักยภาพของพื้นที่ อาทิ ท่องเที่ยวทางวัฒนธรรม การท่องเที่ยวเชิงอาหาร การท่องเที่ยวเชิงเกษตร และการท่องเที่ยวชุมชน สนับสนุนการมีส่วนร่วมของประชาชนในการบริการ เช่น ที่พัก และมัคคุเทศก์ เป็นต้น การนำเทคโนโลยีสารสนเทศมาใช้เพื่อสนับสนุนการท่องเที่ยว และการสร้างเครือข่ายบริหารจัดการและเชื่อมโยงเส้นทางการท่องเที่ยวทั้งภายในและภายนอกภาค

๓) สร้างการเติบโตอย่างยั่งยืนบนสังคมเศรษฐกิจสีเขียว โดยการอนุรักษ์และฟื้นฟูแม่น้ำลำคลอง และแหล่งน้ำธรรมชาติเพื่อเพิ่มมูลค่าทางเศรษฐกิจอย่างยั่งยืนของชุมชนโดยพัฒนาให้เป็นแหล่งท่องเที่ยว

๔) สร้างการเติบโตอย่างยั่งยืนบนสังคมเศรษฐกิจภาคทะเล โดยการฟื้นฟูชายหาดที่เป็นแหล่งท่องเที่ยวชายฝั่งทะเลที่ได้รับการป้องกันและแก้ไขทั้งระบบ และมีนโยบายการชายฝั่งแบบบูรณาการอย่างเป็นองค์รวม

๕) พัฒนาพื้นที่เมือง ชนบท เกษตรกรรมและอุตสาหกรรมเชิงนิเวศ มุ่งเน้นความเป็นเมืองที่เติบโตอย่างต่อเนื่อง โดยการสงวนรักษา อนุรักษ์ ฟื้นฟูและพัฒนาทรัพยากรธรรมชาติ มรดกทางสถาปัตยกรรมและศิลปวัฒนธรรม อัตลักษณ์ และวิถีชีวิตพื้นถิ่นบนฐานธรรมชาติ และฐานวัฒนธรรม อย่างยั่งยืน

๖) การสร้างความเข้มแข็งทางเศรษฐกิจและแข่งขันได้อย่างยั่งยืน โดยการเสริมสร้างและพัฒนาขีดความสามารถในการแข่งขันของภาคการผลิตและบริการ สร้างความเชื่อมโยงของห่วงโซ่มูลค่าระหว่างของภาคการเกษตร อุตสาหกรรม การบริการ การค้าและการลงทุน

๗) พัฒนาศักยภาพการท่องเที่ยวเชื่อมโยงกลุ่มจังหวัดภาคใต้ชายแดน ได้แก่ การพัฒนาแหล่งท่องเที่ยว ให้มีความพร้อมในการรองรับนักท่องเที่ยว โปรแกรมท่องเที่ยวที่หลากหลายตอบสนองความต้องการของนักท่องเที่ยวได้ทุกกลุ่ม และการยกระดับกิจกรรมส่งเสริมการท่องเที่ยวเดิม และการสร้างกิจกรรม

ส่งเสริมท่องเที่ยวเชิงธุรกิจขนาดใหญ่ การพัฒนาโครงข่ายคมนาคมที่มีมาตรฐานเพื่อเชื่อมโยงเส้นทางท่องเที่ยวชายแดนเข้าสู่จังหวัดปัตตานี รวมถึงการพัฒนาศักยภาพและความเข้มแข็งบุคลากรด้านการท่องเที่ยว ผู้ประกอบการธุรกิจท่องเที่ยว และเครือข่ายชุมชนท่องเที่ยว

๘) ส่งเสริมและพัฒนากิจกรรมท่องเที่ยวเชิงธรรมชาติ วัฒนธรรม และเมืองท่องเที่ยวชายแดนโดยการ พัฒนาแหล่งท่องเที่ยว สิ่งอำนวยความสะดวก และบริการที่ได้มาตรฐาน พัฒนากิจกรรมส่งเสริมการท่องเที่ยว (Event) ที่หลากหลาย และเป็นอัตลักษณ์ของพื้นที่

๙) การสร้างสิ่งดึงดูดใจทางการท่องเที่ยวใหม่พร้อมทั้งการพัฒนากิจกรรมการท่องเที่ยวเชิงกีฬาที่มีความพร้อมเชิงพื้นที่ อาทิ ไตรกีฬา วิ่งมาราธอน วิ่งเทรล ทั้งในรูปแบบกีฬาในประเทศและระดับนานาชาติ

**ประเด็นการพัฒนาที่ ๒ การพัฒนาสังคม เสริมสร้างศักยภาพคน ชุมชนน่าอยู่ ทรัพยากรธรรมชาติและสิ่งแวดล้อมที่อุดมสมบูรณ์อย่างยั่งยืน**

**เป้าหมาย**

๑) ทรัพยากรธรรมชาติมีความอุดมสมบูรณ์เพิ่มขึ้น ปัญหาด้านสิ่งแวดล้อมลดลง

๒) ชุมชน/หมู่บ้านเข้มแข็ง ท้องถิ่นน่าอยู่ ประชาชนมีส่วนร่วม

๓) ประชาชนมีคุณภาพ สุขภาพดี มีความมั่นคงในชีวิตเพิ่มขึ้น

**กลยุทธ์และแนวทางการพัฒนา**

จากการวิเคราะห์ข้อมูลด้านสังคม และทรัพยากรธรรมชาติสิ่งแวดล้อม สามารถจัดลำดับความสำคัญของกลยุทธ์ และกำหนดกลยุทธ์ตามหลักห่วงโซ่คุณค่า (Value Chain) ดังนี้

๑. **ฟื้นฟูทรัพยากรธรรมชาติและสิ่งแวดล้อมป่าต้นน้ำ นิเวศน์ทางทะเล และพัฒนาแหล่งทรัพยากรรองรับการเกษตร การท่องเที่ยว อุตสาหกรรมฮาลาล และอาหารฮาลาล**

**มาตรการและแนวทางการปฏิบัติ**

๑) การสร้างการเติบโตของจังหวัดปัตตานีบนคุณภาพชีวิตที่เป็นมิตรกับสิ่งแวดล้อม เพื่อให้บรรลุเป้าหมายที่สำคัญในการเพิ่มพื้นที่สีเขียวที่เป็นมิตรกับสิ่งแวดล้อม การฟื้นฟูสภาพแวดล้อมและทรัพยากรธรรมชาติที่เสื่อมโทรม การบริหารจัดการการเติบโตในทุกมิติของจังหวัดที่เป็นมิตรกับสิ่งแวดล้อม การเพิ่มมูลค่าเศรษฐกิจจากฐานชีวภาพ โดย (๑) การสร้างการเติบโตอย่างยั่งยืนบนฐานเศรษฐกิจสีเขียว โดยการอนุรักษ์และฟื้นฟู ความหลากหลายทางชีวภาพ การอนุรักษ์และฟื้นฟูแม่น้ำปัตตานี แม่น้ำสายบุรี พร้อมทั้งการรักษาและเพิ่มพื้นที่สีเขียวที่เป็นมิตรกับสิ่งแวดล้อมในชุมชน และการส่งเสริมการบริโภคและการผลิตที่ยั่งยืน เป็นเกษตรปลอดภัย ปลอดภัยเคมีให้เพิ่มมากขึ้นอย่างต่อเนื่อง (ยุทธศาสตร์ชาติ ๒๐ ปี และบริบทของจังหวัดปัตตานี) (๒) การสร้างการเติบโตอย่างยั่งยืนบนสังคมเศรษฐกิจภาคทะเล โดย การเพิ่มมูลค่าของเศรษฐกิจฐานชีวภาพทางทะเล การปรับปรุงฟื้นฟูสร้างใหม่ทรัพยากรชายฝั่งทางทะเลของปัตตานี โดยเฉพาะอำเภอสายบุรี อำเภอหนองจิก อำเภอปะนาเระ การฟื้นฟูชายหาดตามแนวอ่าวปัตตานีโดยเฉพาะอำเภอยะหริ่ง พร้อมทั้งพัฒนา และเพิ่มสัดส่วนกิจกรรมทางทะเล ที่เป็นมิตรกับสิ่งแวดล้อม การกำจัดขยะในแม่น้ำ ลำคลอง การเก็บขยะทางทะเล การสร้างแหล่งที่อยู่ของปลา เป็นต้น

๒) การสร้างการเติบโตอย่างยั่งยืนบนสังคมที่เป็นมิตรต่อสภาพภูมิอากาศโดยการปรับตัว เพื่อลดความสูญเสียและความเสียหายจากภัยธรรมชาติและผลกระทบที่ส่งผลต่อสภาพภูมิอากาศ โดยเฉพาะการแก้ปัญหาน้ำเค็มรุกพื้นที่การเกษตรปากคลองตุงและในพื้นที่เสี่ยงในชายฝั่งตลอดชายฝั่งทะเลของจังหวัด ปัตตานี (ยุทธศาสตร์ชาติ ๒๐ ปี แผนเศรษฐกิจฉบับที่ ๑๒ และบริบทของจังหวัดปัตตานี)

๓) พัฒนาพื้นที่อุตสาหกรรมเชิงนิเวศในอำเภอหนองจิกโดยมุ่งเน้นการจัดทำแผนผังภูมิเวศ พื้นที่อุตสาหกรรม การจัดการมลพิษที่มีผลกระทบต่อสิ่งแวดล้อม การส่งเสริมการลดการใช้สารเคมีในภาคการเกษตร ทั้งระบบของจังหวัดปัตตานี การสงวนรักษาอนุรักษ์ฟื้นฟูและพัฒนาทรัพยากรธรรมชาติ อัตลักษณ์ และวิถีชีวิตพื้นถิ่นชาวประมงพื้นบ้านให้อยู่บนฐานธรรมชาติและฐานวัฒนธรรมอย่างยั่งยืน

๔) การพัฒนาการจัดการทรัพยากรธรรมชาติและสิ่งแวดล้อมเพื่อรองรับการเกษตรโดยการสร้างใหม่ฐานทรัพยากรแหล่งน้ำ ฝายชะลอน้ำ สร้างระบบป้องกันน้ำท่วม และสร้างระบบกระจายน้ำใหม่เพื่อการเกษตรอย่างทั่วถึง โดยเฉพาะเกษตรเป้าหมายทางเศรษฐกิจ เกษตรแปลงใหญ่

๕) ฟื้นฟูชายหาดที่เป็นแหล่งท่องเที่ยว ชายฝั่งทะเลได้รับการป้องกันและแก้ไขทั้งระบบ และมีนโยบายการจัดการชายฝั่งแบบบูรณาการอย่างเป็นองค์รวม

๒. สร้างมาตรการรองรับปัญหาและภัยพิบัติทางธรรมชาติ การเปลี่ยนแปลงสภาพอากาศโลกร้อน ลดภัยคุกคามทางธรรมชาติอย่างยั่งยืน

มาตรการและแนวทางการปฏิบัติ

๑) การพัฒนาระบบเตรียมความพร้อมแห่งชาติ และการบริหารจัดการภัยคุกคามให้มีประสิทธิภาพ และการพัฒนากลไกให้พร้อมสำหรับการติดตาม เฝ้าระวัง แจ้งเตือน ป้องกัน แก้ไขปัญหาภัยพิบัติอย่างเป็นรูปธรรม

๒) การปรับตัวเพื่อลดความสูญเสียและเสียหายจากภัยธรรมชาติและผลกระทบเกี่ยวกับการเปลี่ยนแปลงสภาพภูมิอากาศ โดยเฉพาะการกัดเซาะชายฝั่ง การรุกตัวของน้ำเค็ม การเพิ่มขีดความสามารถในการปรับตัวต่อการเปลี่ยนแปลงสภาพภูมิอากาศ และการเพิ่มประสิทธิภาพการบริหารจัดการเพื่อลดความเสี่ยงจากภัยพิบัติ และลดความสูญเสียในชีวิตและทรัพย์สินที่เกิดจากสาธารณภัย

๓) การบริหารจัดการเพื่อลดความเสี่ยงด้านภัยพิบัติ โดยเฉพาะน้ำท่วมในพื้นที่ท่วมซ้ำซากและพื้นที่เศรษฐกิจสำคัญของจังหวัด เช่น ตำบลปะกาะรัง ตำบลรูสมิแล ตำบลตะบิง เป็นต้น พร้อมทั้งพัฒนาระบบฐานข้อมูลขนาดใหญ่ เพื่อการบริหารจัดการภัยคุกคามทางธรรมชาติและสิ่งแวดล้อมและปัญหาภัยพิบัติทางธรรมชาติด้วยเทคโนโลยีดิจิทัลที่ทันสมัยและเชื่อมโยงกับการพัฒนาการเกษตรและมิติด้านอื่น ๆ ของจังหวัด

๔) การพัฒนาระบบการบริหารจัดการและกลไกปัญหาความขัดแย้งด้านทรัพยากรธรรมชาติและสิ่งแวดล้อม

๕) การพัฒนาปรับปรุงประสิทธิภาพระบบเก็บกักน้ำและระบบกระจายน้ำ การปรับปรุงแหล่งน้ำตามธรรมชาติให้มีความสะอาดสำหรับใช้ในภาคการเกษตร การอุปโภค บริโภค โดยเฉพาะการสร้าง ความมั่นใจในการได้รับน้ำเพื่อการอุปโภคบริโภคที่เพียงพอและปลอดภัยในชุมชน

๖) การแก้ไขปัญหาภัยพิบัติในพื้นที่เสี่ยงภัย และพื้นที่ประสบภัยซ้ำซาก เพื่อให้ชุมชนมีความเข้มแข็ง สามารถบริหารจัดการปัญหาภัยพิบัติด้วยตนเอง

๓. เสริมสร้างความเข้มแข็งทางคุณธรรม ศาสนา ประเพณี ศิลปวัฒนธรรม รักษาอัตลักษณ์ที่ตังามบนความเป็นพหุวัฒนธรรมที่ยั่งยืน

มาตรการและแนวทางการปฏิบัติ

๑) การปรับเปลี่ยนค่านิยมและวัฒนธรรม มุ่งเน้นให้สถาบันทางสังคมร่วมปลูกฝังค่านิยมและวัฒนธรรมที่พึงประสงค์ โดย (๑) การปลูกฝังค่านิยมและวัฒนธรรมผ่านการเลี้ยงดูในครอบครัว (๒) การบูรณาการ เรื่องความซื่อสัตย์ วินัย คุณธรรม จริยธรรม ในการจัดการการเรียนการสอนในสถานศึกษา (๓) การสร้างความเข้มแข็งในสถาบันทางศาสนา (๔) การปลูกฝังค่านิยมและวัฒนธรรมโดยใช้ชุมชนเป็นฐาน (๕) การ

สร้างค่านิยมและวัฒนธรรมที่พึงประสงค์จากภาคธุรกิจ (๖) การใช้สื่อและสื่อสารมวลชนในการปลูกฝังค่านิยม และวัฒนธรรมของคนในสังคม และ (๗) การส่งเสริมให้คนไทยมีจิตสาธารณะและมีความรับผิดชอบต่อส่วนรวม โดยมุ่งสร้างและพัฒนาจังหวัดปัตตานี ให้เป็นจังหวัดจิตอาสา เราทำดีด้วยหัวใจ ที่มีในทุกหมู่บ้าน ทั้งจังหวัดและดำเนินกิจกรรมอย่างต่อเนื่องจนกลายเป็นวิถีชีวิตจิตอาสาประจำถิ่นที่เข้มแข็ง

๒) สร้างความเข้มแข็งของสังคมพหุวัฒนธรรม โดยสร้างความเข้าใจและการยอมรับในการอยู่ร่วมกันของสังคมพหุวัฒนธรรมเพื่อการอยู่ร่วมกันอย่างสันติสุข และรักษาอัตลักษณ์วัฒนธรรมที่หลากหลาย สนับสนุนกิจกรรมการแลกเปลี่ยนวัฒนธรรม สร้างเครือข่ายความเข้มแข็งและการมีส่วนร่วมของชุมชนในการดูแลรักษาความปลอดภัยของชุมชนและท้องถิ่น

๓) การสร้างคุณค่าและมูลค่าเพิ่มจากประเพณี ศิลปวัฒนธรรมเชื่อมโยงการท่องเที่ยว และการพัฒนาต่อยอดนวัตกรรมวิถีในชุมชนของจังหวัดปัตตานีให้สามารถรักษาอัตลักษณ์ที่ตั้งามบนความเป็นพหุวัฒนธรรมที่สามารถสร้างรายได้ให้กับชุมชนและเชื่อมโยงการท่องเที่ยวของชุมชน (บริบทความต้องการของพื้นที่)

๔) ส่งเสริมการอนุรักษ์และสร้างคุณค่าของอัตลักษณ์ประเพณีประจำถิ่นทั้งด้านการแต่งกาย (ชุดبانง ชุดกูรง ชุดตะโละบลางอ) อาหารถิ่น (ข้าวย่า นาซิดาแม ไก่หมอและ เป็นต้น) ภาษา (พิเทน ปะนาเระ) และวิถีชีวิตที่สามารถเชื่อมโยงกับการสร้างงานอาชีพ รายได้ และการท่องเที่ยว

๕. สร้างเสริมสุขภาพประชาชนพัฒนาทั่วทุกชุมชน หมู่บ้านให้เป็นพื้นที่สุขภาวะที่แบบมีส่วนร่วม พร้อมยกระดับการบริการสุขภาพรองรับการพัฒนาเมือง และการเชื่อมโยนนานาชาติ

มาตรการและแนวทางการปฏิบัติ

๑) สร้างความเป็นธรรมในการเข้าถึงบริการสาธารณสุข โดยเฉพาะผู้มีรายได้น้อย กลุ่มด้อยโอกาส (คนพิการ คนสูงอายุ คนยากจน ผู้ป่วยเอดส์ ผู้พันโทช คนเร่ร่อน/ขอทาน ผู้ได้รับผลกระทบจากสถานการณ์ความไม่สงบฯ )

๒) เสริมสร้างความเข้าใจที่ถูกต้องในกลุ่มเป้าหมาย แม่และเด็ก เพื่อลดปัญหาแม่ตาย และเด็กพัฒนาการไม่ผ่านเกณฑ์

๓) เสริมสร้างสุขภาพจิตแก่ประชาชนในกลุ่มเสี่ยงผู้ที่ได้รับผลกระทบจากเหตุการณ์ความไม่สงบให้ได้รับการเยียวยาทั่วถึงต่อเนื่องจนมีภาวะปกติสุข พร้อมทั้งระดมพลังภาคีทุกภาคส่วนร่วมแก้ปัญหา การเจ็บป่วย ป่วยตาย ในโรคสำคัญของจังหวัด

๔) เสริมสร้างพลังทางสังคม โดยสนับสนุนความร่วมมือระหว่างภาครัฐ ภาคเอกชน ภาควิชาการ ภาคประชาสังคม และประชาชน

๕) จัดระบบเมืองที่เอื้อต่อการสร้างชีวิตและสังคมที่มีคุณภาพและปลอดภัย ให้สามารถตอบสนองต่อสังคมสูงวัย และแนวโน้มของการขยายตัวของเมืองในอนาคต

๕. สร้างความเป็นธรรม ลดความเหลื่อมล้ำ เติบโตเศรษฐกิจชุมชน สร้างชุมชนเข้มแข็งพึ่งตนเอง โดยการมีส่วนร่วม ยึดหลักเข้าใจ เข้าถึง และพัฒนา

มาตรการและแนวทางการปฏิบัติ

๑) การสร้างความเป็นธรรมและลดความเหลื่อมล้ำ ให้ความสำคัญกับการจัดบริการของรัฐที่มีคุณภาพทั้งด้านการศึกษา สาธารณสุข ให้กับผู้ที่ด้อยโอกาสและผู้ที่อยู่อาศัยในพื้นที่ห่างไกลการจัดสรรที่ดินทำกิน สนับสนุนในเรื่องการสร้างอาชีพ รายได้ และสนับสนุนการเพิ่มผลิตภาพ ผู้ด้อยโอกาส สตรี และผู้สูงอายุ รวมทั้งกระจายการจัดบริการภาครัฐให้มีความครอบคลุมและทั่วถึงทั้งในเชิงปริมาณและคุณภาพ ตลอดจน สร้างชุมชนเข้มแข็งให้เป็นพลังร่วมทางสังคมเพื่อสนับสนุนการพัฒนาและพร้อมรับผลประโยชน์จาก

การพัฒนา โดยส่งเสริมการประกอบอาชีพของผู้ประกอบการระดับชุมชน การสนับสนุนศูนย์ฝึกอาชีพชุมชน ส่งเสริมให้ ชุมชนจัดสวัสดิการและบริการในชุมชน และผลักดันกลไกการกระจายที่ดินทำกินและการบริหารจัดการที่ดิน ของชุมชน โดยมุ่งบรรลุเป้าหมายสำคัญในการยกระดับรายได้ประชากรกลุ่มร้อยละ ๔๐ ที่มีรายได้ต่ำสุด

๒) ส่งเสริมเศรษฐกิจชุมชนให้มีความเข้มแข็ง ส่งเสริมการรวมกลุ่มวิสาหกิจชุมชนเพื่อพัฒนาผลิตภัณฑ์ชุมชน อาทิ เครื่องแต่งกายมุสลิม สินค้า OTOP โดยใช้ภูมิปัญญาและกลไกของรัฐในการสนับสนุนความรู้ในการออกแบบผลิตภัณฑ์ การผลิต และการจัดการตลาด รวมทั้งสร้างเอกลักษณ์ของสินค้า ส่งเสริมการใช้เทคโนโลยีในการเพิ่มช่องทางการตลาด และสนับสนุนการตลาดผ่านระบบอิเล็กทรอนิกส์ (e-commerce)

๓) การพัฒนาวิสาหกิจขนาดย่อม ขนาดเล็กและขนาดกลาง วิสาหกิจชุมชนและวิสาหกิจ เพื่อสังคม เพื่อขยายฐานการพัฒนาเศรษฐกิจฐานรากให้มีความครอบคลุมมากขึ้น เป็นการสร้างโอกาส เศรษฐกิจสำหรับกลุ่มต่าง ๆ ในสังคม โดยดำเนินการควบคู่ไปกับการพัฒนาและส่งเสริมสังคมผู้ประกอบการ ที่ผลิตได้และขายเป็น

๔) การเสริมสร้างพลังทางสังคม โดย (๑) สร้างสังคมเข้มแข็งที่แบ่งปันไม่ทอดทิ้งกัน และมีคุณธรรม โดยสนับสนุนการรวมตัวและดึงพลังของภาคส่วนต่าง ๆ (๒) การรองรับสังคมสูงวัยอย่างมีคุณภาพ (๓) สนับสนุนความร่วมมือระหว่างภาครัฐ ภาคเอกชน ภาควิชาการ ภาคประชาสังคมและภาคประชาชน (๔) ส่งเสริมความเสมอภาคทางเพศและบทบาทของสตรีในการสร้างสรรค์สังคม (๕) สนับสนุนการพัฒนาทุนทางสังคมและวัฒนธรรม และ (๖) สนับสนุนการพัฒนาเทคโนโลยีสารสนเทศและสื่อสร้างสรรค์ เพื่อรองรับสังคมยุคดิจิทัล

๕) การเพิ่มขีดความสามารถของชุมชนท้องถิ่นในการพัฒนา การพึ่งตนเองและการจัดการตนเอง โดย (๑) ส่งเสริมการปรับพฤติกรรมในระดับครัวเรือนให้มีความสามารถในการจัดการวางแผนชีวิต สุขภาพ ครอบครัว การเงินและอาชีพ (๒) เสริมสร้างศักยภาพของชุมชนในการพึ่งตนเองและการพึ่งพากันเอง (๓) สร้างการมีส่วนร่วมของภาคส่วนต่าง ๆ เพื่อสร้างประชาธิปไตยชุมชน และ (๔) สร้างภูมิคุ้มกันทางปัญญาให้กับชุมชน

๖. ยกระดับคุณภาพการศึกษา พัฒนาคุณภาพคน พัฒนาเมือง ชุมชน สู່พื้นที่แห่งการเรียนรู้ที่ประชาชน ชุมชนมีศักยภาพในการพัฒนาตนเอง

มาตรการและแนวทางการปฏิบัติ

๑) การเพิ่มขีดความสามารถของชุมชนท้องถิ่นในการพัฒนา การพึ่งตนเองและการจัดการตนเอง โดยสร้างภูมิคุ้มกันทางปัญญาให้กับชุมชน ให้ประชาชนเข้าถึงการศึกษา ลดความเหลื่อมล้ำทางการศึกษาคุณภาพ เพิ่มบทบาทการศึกษาและเรียนรู้ด้วยตนเอง เพื่อให้ประชาชนมีทักษะในการพัฒนาคุณภาพชีวิตได้ด้วยตนเอง และเสริมการพัฒนาสันติสุขในพื้นที่

๒) พัฒนาและยกระดับคุณภาพการศึกษา พัฒนาสื่อการเรียนการสอนที่ทันสมัยและใช้เทคโนโลยีทางการศึกษา (เช่น อุปกรณ์คอมพิวเตอร์ E-book บทเรียนออนไลน์ (E-learning) ห้องเรียนเสมือนจริง (Visual Classroom) และสื่อหลายมิติ เป็นต้น) เพื่อยกระดับการศึกษาขยายโอกาสในการเข้าถึงแหล่งเรียนรู้ทั้งในและนอกห้องเรียนในชุมชน พร้อมทั้งพัฒนาขีดความสามารถของโรงเรียนและสถานศึกษาทุกประเภทของจังหวัดให้จัดการศึกษาให้ได้มาตรฐาน พัฒนาขีดความสามารถครูและการสร้างสื่อการเรียนรู้ที่สอดคล้องกับความจำเป็นและบริบทของพื้นที่

๓) การสร้างเส้นทางอาชีพ สภาพแวดล้อมการทำงาน และระบบสนับสนุนที่เหมาะสมสำหรับผู้ที่มีความสามารถพิเศษผ่านกลไกต่าง ๆ และส่งเสริมนักเรียน นักศึกษา ที่มีขีดความสามารถในการสร้างสรรค์นวัตกรรมเพื่อต่อยอดนวัตกรรม

๔) ยกย่องศักยภาพ ทักษะและสมรรถนะของผู้สูงอายุ ใช้ผู้สูงอายุเป็นพลังในการขับเคลื่อนจังหวัด

๕) การสร้างสภาพแวดล้อมที่เอื้อต่อการพัฒนาและเสริมสร้างศักยภาพทรัพยากรมนุษย์ โดยการสร้างความเป็นอยู่ที่ดีมีสุขของครอบครัวไทย และการพัฒนาระบบฐานข้อมูลเพื่อการพัฒนาทรัพยากรมนุษย์ และการสร้างสภาพแวดล้อมชุมชนให้เอื้อต่อการเรียนรู้ด้วยตนเองตลอดชีวิต

๖) การปรับเปลี่ยนระบบการเรียนรู้ให้เอื้อต่อการพัฒนาทักษะ สำหรับศตวรรษที่ ๒๑ มุ่งพัฒนาคนปัดตานีให้มีความรู้ความสามารถในการใช้ภาษาอังกฤษ เทคโนโลยีสารสนเทศ เทคโนโลยีดิจิทัล และเทคโนโลยีที่กระทบต่อการใช้ชีวิตของประชาชนเพื่อให้ทุกคนเท่าทันต่อการเปลี่ยนแปลง

๗) การเสริมสร้างพลังทางสังคม โดยสร้างสังคมเข้มแข็งที่แบ่งปัน ไม่ทอดทิ้งกัน และมีคุณธรรม โดยการสนับสนุนการรวมตัวและดึงพลังของภาคส่วนต่าง ๆ และการรองรับสังคมสูงวัยอย่างมีคุณภาพ

๗. พัฒนาระบบการบริการและการบริหารจังหวัดให้เป็นภาครัฐของประชาชนที่มีความเข้มแข็ง ทันสมัย และธรรมาภิบาล

มาตรการและแนวทางการปฏิบัติ

๑) ส่งเสริมการพัฒนาการบริการของหน่วยงานรัฐในจังหวัดปัดตานีโดยยึดประชาชนเป็น ศูนย์กลางตอบสนองความต้องการและให้บริการอย่างสะดวก รวดเร็ว โปร่งใส พัฒนาระบบบริการของรัฐให้ได้ มาตรฐานสากล และเชื่อมโยงการให้บริการสาธารณะผ่านเทคโนโลยีดิจิทัล

๒) เสริมสร้างการบริหารงานแบบบูรณาการโดยมียุทธศาสตร์ชาติ ยุทธศาสตร์ภาคยุทธศาสตร์จังหวัด และการพัฒนาที่ยั่งยืน (Sustainable Development Goals: SDGs) เป็นเป้าหมายและเชื่อมโยงการพัฒนาในทุกระดับ ทุกประเด็น ทุกภารกิจ และทุกพื้นที่ พร้อมทั้งพัฒนาระบบการติดตามประเมินผล ที่สะท้อนการบรรลุเป้าหมายยุทธศาสตร์ของจังหวัดในทุกระดับ

๓) ส่งเสริมการพัฒนาหน่วยงานรัฐของจังหวัดปัดตานีให้มีความทันสมัย สามารถบริหารจัดการภารกิจและบริการประชาชนด้วยระบบดิจิทัล

๔) ส่งเสริมการพัฒนาบุคลากรภาครัฐให้เป็นคนดี คนเก่ง ยึดหลักคุณธรรมจริยธรรมมีจิตสำนึก มีความสามารถสูง มุ่งมั่นและเป็นมืออาชีพที่มีความเข้าใจในสังคมพหุวัฒนธรรม เข้าใจ เข้าถึง การพัฒนาของพื้นที่อย่างแท้จริง

๕) เชื่อมโยงระบบข้อมูลเพื่อมุ่งเน้นการสนองตอบความต้องการของประชาชนในพื้นที่

๖) การสร้างนวัตกรรมและโครงสร้างพื้นฐานรองรับการบริการจัดการ ภาครัฐให้พร้อมรับการเปลี่ยนแปลง

ประเด็นการพัฒนาที่ ๓ การเสริมสร้างความมั่นคง พัฒนาโครงสร้างพื้นฐานและเชื่อมโยงการคมนาคม

เป้าหมาย

๑) ประชาชนมีความปลอดภัย สามารถดำรงชีวิตอย่างมีความสุข และมีความเชื่อมั่นต่อ

รัฐ

๒) ระบบการคมนาคมขนส่งและการโลจิสติกส์รองรับการพัฒนาจังหวัด และการมีคุณภาพชีวิตที่ดีของประชาชน

#### กลยุทธ์และแนวทางการพัฒนา

จากการวิเคราะห์ข้อมูลด้านความมั่นคงและโครงสร้างพื้นฐาน สามารถจัดลำดับความสำคัญของกลยุทธ์ และกำหนดกลยุทธ์ตามหลักห่วงโซ่คุณค่า (Value Chain) ดังนี้

๑. เสริมสร้างศักยภาพหมู่บ้านในการจัดการตนเองให้มีความมั่นคง ยุติธรรม และมีประชาธิปไตยที่เข้มแข็ง

#### มาตรการและแนวทางการปฏิบัติ

๑) การพัฒนารักษาความสงบภายในเพื่อเสริมสร้างความสงบเรียบร้อยและสันติสุขในจังหวัดโดยการพัฒนากลไกที่สามารถป้องกันและขจัดสาเหตุของประเด็นปัญหาความมั่นคงที่สำคัญของหมู่บ้าน

๒) การสร้างความเข้มแข็งของสังคมพหุวัฒนธรรมโดยการสร้างความเข้าใจและการยอมรับในการอยู่ร่วมกันของสังคมพหุวัฒนธรรมเพื่อการอยู่ร่วมกันอย่างสันติสุข และรักษาอัตลักษณ์วัฒนธรรมที่หลากหลาย สนับสนุนกิจกรรมการแลกเปลี่ยนวัฒนธรรม สร้างเครือข่ายความเข้มแข็งและการมีส่วนร่วมของชุมชนในการดูแลรักษาความปลอดภัยของชุมชนและท้องถิ่น

๓) การลดความเหลื่อมล้ำ สร้างความเป็นธรรมในทุกมิติ โดยสร้างความเป็นธรรมในการเข้าถึงกระบวนการยุติธรรมอย่างทั่วถึง

๔) การสร้างความเป็นธรรมและลดความเหลื่อมล้ำ ให้มีความสำคัญกับการจัดบริการของรัฐที่มีคุณภาพให้กับผู้ที่ด้อยโอกาส สนับสนุนในการสร้างอาชีพรายได้และสนับสนุนการเพิ่มผลิตผู้ด้อยโอกาสสตรี และผู้สูงอายุ รวมทั้งการกระจายบริการภาครัฐให้มีความครอบคลุมและทั่วถึงในเชิงปริมาณและคุณภาพ ตลอดจนสร้างชุมชนเข้มแข็งให้เป็นพลังร่วมทางสังคมเพื่อสนับสนุนการพัฒนาและพร้อมรับผลประโยชน์จากการพัฒนา

๕) การฟื้นฟูพื้นฐานด้านความมั่นคงที่เป็นปัจจัยสำคัญต่อการพัฒนาเศรษฐกิจและสังคมของประเทศ ให้มีความสำคัญกับการอยู่ร่วมกันในสังคมอย่างสันติของผู้มีความเห็นต่างทางความคิดและอุดมการณ์ บนพื้นฐานของการปกครองระบอบประชาธิปไตยอันมีพระมหากษัตริย์เป็นประมุข

๒. เพิ่มประสิทธิภาพการป้องกันปราบปรามและเฝ้าระวังภัยคุกคามต่อประชาชนและความมั่นคงของจังหวัดด้วยการทำงานแบบบูรณาการ ผสานความทันสมัยของเทคโนโลยี และคุณภาพบุคลากร

#### มาตรการและแนวทางการปฏิบัติ

๑) การป้องกันและแก้ไขปัญหามีผลกระทบต่อความมั่นคง เพื่อแก้ไขปัญหาเดิม และป้องกันไม่ให้เกิดปัญหาใหม่เกิดขึ้น เน้นการกลไกและองค์กรขับเคลื่อนยุทธศาสตร์จังหวัดปัตตานี ด้านความมั่นคง และการพัฒนาระดับศักยภาพความเข้มแข็งคนในชุมชนปัตตานี เพื่อให้ปัตตานีเป็นเมืองปลอดภัยพัฒนาพื้นที่สู่ความสันติสุขที่ยั่งยืน

๒) การพัฒนาศักยภาพของจังหวัดให้พร้อมเผชิญภัยคุกคามที่กระทบต่อความมั่นคงของจังหวัดและเสริมสร้างสังคมปลอดภัย สามัคคี สร้างภาพลักษณ์ดี เพื่อความเชื่อมั่นของสังคมและนานาชาติที่มีต่อปัตตานี พร้อมทั้งสร้างมาตรการกลไกที่นำไปสู่ความขัดแย้งทางอุดมการณ์และความแตกต่างทางความคิดทางสังคมให้ลดลง พร้อมทั้งเฝ้าระวังปัญหาความไม่มั่นคงจากการค้ำมนุษย์ในกลุ่มอุตสาหกรรมประมงและบริการอื่นในพื้นที่

๓) การพัฒนากลไกการบริหารจัดการความมั่นคงแบบองค์รวม เพื่อให้กลไกสำคัญต่างๆ ทำงานได้อย่างมีประสิทธิภาพ มีการใช้หลักธรรมาภิบาล และการบังคับใช้กฎหมายอย่างเคร่งครัด

๔) การป้องกันและปราบปรามปัญหาเสพติด โดยพัฒนากลไกให้พร้อมสำหรับการติดตามเฝ้าระวัง แจ้งเตือน ป้องกัน และแก้ไขปัญหาคความมั่นคงแบบองค์รวมอย่างเป็นรูปธรรม

๓. พัฒนาโครงสร้างพื้นฐานยกระดับคุณภาพชีวิตประชาชน และพัฒนาการคมนาคมทั้งทางบก ทางราง ทางน้ำ ทางอากาศ ให้มีความปลอดภัย มีมาตรฐานเชื่อมโยงจังหวัดกับกลุ่มจังหวัด ประเทศอาเซียน และนานาชาติ

#### มาตรการและแนวทางการปฏิบัติ

๑) เชื่อมโยงโครงข่ายคมนาคมไร้รอยต่อ และพัฒนาอุตสาหกรรมและบริการขนส่งและโลจิสติกส์รองรับยุทธศาสตร์สามเหลี่ยมเศรษฐกิจชายแดนใต้เพื่อการเชื่อมโยงนิคมอุตสาหกรรมหนองจิกกับด่านชายแดนสู่สิงคโปร์และเบตง

๒) การร่วมมือทางการพัฒนากับประเทศเพื่อนบ้าน ภูมิภาค โลก รวมถึงองค์กรภาครัฐและที่มิใช่ภาครัฐ เพื่อการพัฒนาโครงสร้างพื้นฐานและระบบสาธารณูปโภคหนุนเสริมการเติบโตทางเศรษฐกิจ การพัฒนาคุณภาพชีวิตและความมั่นคงสันติสุขในพื้นที่

๓) การพัฒนาระบบการคมนาคมและโลจิสติกส์ทางน้ำเพื่อรองรับอุตสาหกรรมประมง และการเชื่อมโยงการขนส่งสินค้าของจังหวัดปัตตานีกับพื้นที่ระหว่างประเทศ พัฒนาท่าเทียบเรือของจังหวัดระบบโลจิสติกส์ให้ได้มาตรฐาน

๔) การพัฒนาโครงสร้างพื้นฐานเทคโนโลยีสารสนเทศเพื่อลดความเหลื่อมล้ำในการเข้าถึงบริการของรัฐและเพิ่มประสิทธิภาพในการพัฒนาของพื้นที่ และศักยภาพการพัฒนาเศรษฐกิจ สังคม

๔. ปรับสภาพแวดล้อมเมือง สร้างภูมิทัศน์ใหม่ ให้มีความเป็นอารยะสถาปัตยกรรมทันสมัย เมืองสะอาด อนุรักษ์พลังงาน ต้นแบบ Smart City ชายแดนใต้

#### มาตรการและแนวทางการปฏิบัติ

๑) จัดระบบเมืองที่เอื้อต่อการสร้างชีวิตและสังคมที่มีคุณภาพและปลอดภัย ให้สามารถตอบสนองต่อสังคมผู้สูงวัยและแนวโน้มของการขยายตัวของเมืองในอนาคต

๒) การยกระดับโครงสร้างทางกายภาพ สิ่งแวดล้อมและภูมิทัศน์เมืองเพื่อการพัฒนาสู่พื้นที่แห่งความทันสมัยและเป็นสากล (Smart City) โดยการส่งเสริมให้พื้นที่ที่มีความพร้อมในการเป็นพื้นที่ที่สะอาดและอนุรักษ์พลังงาน พื้นที่ที่มีความทันสมัยด้วยเทคโนโลยีดิจิทัล พื้นที่ที่เป็นอารยะสถาปัตยกรรม พื้นที่ที่มีความสะดวกสบาย และเชื่อมโยงการเดินทางอย่างทั่วถึงและปลอดภัย และเป็นพื้นที่ที่มีการออกแบบให้มีอัตลักษณ์ประจำถิ่นปัตตานี ทั้งนี้ กำหนดพื้นที่เป้าหมาย ตำบลตันหยงลูโละ และตำบลบาราโหม พื้นที่ที่มีศักยภาพ และพื้นที่ที่เป็นพื้นที่หลักทางเศรษฐกิจ

๓) เตรียมพร้อมเมืองสู่สังคมดิจิทัล และพัฒนาสู่เมืองแห่งความทันสมัยด้วยเทคโนโลยี เน้นการพัฒนาศูนย์กลางความเจริญทางเศรษฐกิจจังหวัด สังคมและเทคโนโลยี และพัฒนาโครงสร้างพื้นฐานเทคโนโลยีสมัยใหม่ เชื่อมโยงพัฒนาอุตสาหกรรมและบริการดิจิทัล ข้อมูล และปัญญาประดิษฐ์



๔. ยุทธศาสตร์การพัฒนาขององค์กรปกครองส่วนท้องถิ่นในเขตจังหวัดปัตตานี  
 วิสัยทัศน์ (Vision) ขององค์กรปกครองส่วนท้องถิ่นในเขตจังหวัดปัตตานี (พ.ศ.๒๕๖๖-๒๕๗๐) “พัฒนาท้องถิ่นก้าวไกลอย่างมีคุณภาพ ใส่ใจสิ่งแวดล้อม สร้างสังคมพหุวัฒนธรรมสันติสุข ภายใต้เศรษฐกิจที่ มั่นคง มั่งคั่ง และยั่งยืน”

#### พันธกิจการพัฒนา

๑. ส่งเสริม สนับสนุนอาชีพ การค้า การลงทุน
๒. พัฒนาโครงการสร้างพื้นฐาน และการบริการสาธารณะ
๓. ส่งเสริม สนับสนุนการบริการจัดการทรัพยากรธรรมชาติและสิ่งแวดล้อม
๔. ส่งเสริม พัฒนาแหล่งท่องเที่ยวอย่างยั่งยืน
๕. ส่งเสริม สนับสนุนการศึกษา กีฬา ศาสนา ประเพณี วัฒนธรรม และภูมิปัญญาท้องถิ่น
๖. สนับสนุนการสร้างเสริมความเข้มแข็งของชุมชน และสถาบันครอบครัว
๗. ส่งเสริมสนับสนุนการป้องกันและแก้ไขปัญหาอาชญากรรม
๘. เสริมสร้างความเข้มแข็งด้านสุขภาพ
๙. พัฒนาคุณภาพชีวิตเด็ก สตรี ผู้สูงอายุ ผู้พิการและผู้ด้อยโอกาส

#### เป้าประสงค์

๑. ประชาชนมีอาชีพและรายได้ในการดำรงชีวิตอย่างเพียงพอ
๒. สร้างเครือข่ายการคมนาคมเชื่อมโยงระหว่างกัน
๓. ประชาชนตระหนักในการใช้ทรัพยากรอย่างคุ้มค่าและรักษาสิ่งแวดล้อม
๔. ประชาชนได้รับการศึกษาที่มีคุณภาพ ได้มาตรฐานและเป็นไปตามความต้องการของ

#### ท้องถิ่น

๕. ประชาชนทุกระดับมีความเป็นอยู่และมีคุณภาพชีวิตที่ดีขึ้น
๖. ประชาชนมีความมั่นคง ปลอดภัยในชีวิตและทรัพย์สิน

๕. ยุทธศาสตร์องค์กรปกครองส่วนท้องถิ่นในเขตจังหวัดปัตตานี (พ.ศ.๒๕๖๖ - ๒๕๗๐)

ยุทธศาสตร์ที่ ๑ การพัฒนาเศรษฐกิจท้องถิ่นและส่งเสริมอาชีพชุมชน

กลยุทธ์ที่ ๑ ส่งเสริม สนับสนุนโครงการอันเนื่องมาจากพระราชดำริ และการสร้างงานสร้างอาชีพให้กับประชาชนในท้องถิ่นตามแนวทางปรัชญาเศรษฐกิจพอเพียง

กลยุทธ์ที่ ๒ ส่งเสริมและสนับสนุนอาชีพด้านการเกษตร ปศุสัตว์ ประมง และเสริมสร้างมูลค่าเพิ่ม เชื่อมโยงตลาดและนิคมอุตสาหกรรมตามแนวทางการเกษตรทฤษฎีใหม่สู่นิคมอุตสาหกรรมอาหารฮาลาล

กลยุทธ์ที่ ๓ ส่งเสริมการตลาด การค้า การลงทุน และจัดให้มีตลาดกลางจำหน่ายสินค้าท้องถิ่น การค้าออนไลน์ และสตาร์ทอัพ

กลยุทธ์ที่ ๔ ส่งเสริม สนับสนุนผู้ประกอบการในการพัฒนาคุณภาพมาตรฐานการผลิตผลิตภัณฑ์และการตลาดของสินค้า เพื่อนำไปสู่ตลาดสากล

กลยุทธ์ที่ ๕ ส่งเสริมระบบเศรษฐกิจชุมชนควบคู่การพัฒนาองค์ความรู้ด้านการจัดการและอำนวยความสะดวก

ยุทธศาสตร์ที่ ๒ การพัฒนาโครงสร้างพื้นฐาน บริการสาธารณะ และการจัดการพลังงาน

กลยุทธ์ที่ ๑ ก่อสร้าง บุกเบิก ปรับปรุง บำรุงรักษาทางคมนาคม สะพาน เขื่อน ระบบระบายน้ำ ระบบชลประทานขนาดเล็ก ทำเหมืองแร่ และสนามกีฬา

กลยุทธ์ที่ ๒ พัฒนาปรับปรุงระบบจราจร การขนส่ง และอำนวยความสะดวกปลอดภัยทางถนน

กลยุทธ์ที่ ๓ จัดให้มีไฟฟ้าใช้อย่างทั่วถึงรวมทั้งพลังงานทดแทน

กลยุทธ์ที่ ๔ ก่อสร้าง ปรับปรุงแหล่งน้ำอุปโภค บริโภค และระบบประปา

กลยุทธ์ที่ ๕ จัดทำผังเมือง ผังตำบล

ยุทธศาสตร์ที่ ๓ การจัดการทรัพยากรธรรมชาติและสิ่งแวดล้อม และส่งเสริมการ

ท่องเที่ยวอย่างยั่งยืน

กลยุทธ์ที่ ๑ คุ้มครอง ดูแล และบำรุงรักษาทรัพยากรธรรมชาติที่เป็นแหล่งท่องเที่ยว และสิ่งแวดล้อมอย่างยั่งยืน

กลยุทธ์ที่ ๒ ส่งเสริมและสนับสนุนให้ประชาชนมีส่วนร่วมอนุรักษ์ฟื้นฟู ทรัพยากรธรรมชาติและสิ่งแวดล้อมในชุมชน

กลยุทธ์ที่ ๓ จัดทำระบบกำจัดขยะและสิ่งปฏิกูลตลอดจนระบบบำบัดน้ำเสีย

กลยุทธ์ที่ ๔ ส่งเสริม สนับสนุนการพัฒนากระบวนการจัดการและป้องกันภัยพิบัติ

กลยุทธ์ที่ ๕ ปรับปรุงภูมิทัศน์ในชุมชน สถานที่ท่องเที่ยว และเมือง

กลยุทธ์ที่ ๖ สนับสนุนการพัฒนาแหล่งท่องเที่ยวใหม่ การท่องเที่ยวเชิงอนุรักษ์ และ ส่งเสริมสินค้าทางการท่องเที่ยว

ยุทธศาสตร์ที่ ๔ การพัฒนาด้านการศึกษา การกีฬา ส่งเสริมประเพณี วัฒนธรรม และ

ภูมิปัญญาท้องถิ่น

กลยุทธ์ที่ ๑ ส่งเสริม สนับสนุนการจัดการศึกษาทั้งในระบบ และนอกระบบทุกระดับ

กลยุทธ์ที่ ๒ ส่งเสริม สนับสนุนบทบาทสถานศึกษา ศาสนสถาน ภูมิปัญญาท้องถิ่น ให้เป็นแหล่งเรียนรู้ในชุมชน

กลยุทธ์ที่ ๓ ส่งเสริม สนับสนุนการใช้สื่อวัฒนธรรมเทคโนโลยีเพื่อการศึกษา

กลยุทธ์ที่ ๔ ส่งเสริมทำนุบำรุงศาสนา ศาสนสถาน ศาสนพิธีต่าง ๆ ศิลปะ จารีต ประเพณี วัฒนธรรม ภูมิปัญญาท้องถิ่น

กลยุทธ์ที่ ๕ สนับสนุน ส่งเสริมการกีฬาและกิจกรรมการฝึกทักษะด้านกีฬาให้สู่ความ

เป็นเลิศ

ยุทธศาสตร์ที่ ๕ การสร้างความเข้มแข็งของชุมชน สังคมให้มีคุณภาพ และยกระดับ

คุณภาพชีวิต

กลยุทธ์ที่ ๑ ส่งเสริมสนับสนุนการป้องกันและแก้ไขปัญหาสุขภาพ

กลยุทธ์ที่ ๒ เสริมสร้างความเข้มแข็งด้านสาธารณสุข และสุขภาพของประชาชน

กลยุทธ์ที่ ๓ ส่งเสริมและพัฒนาคุณภาพและความมั่นคงในชีวิต สถาบันครอบครัว

และชุมชน

กลยุทธ์ที่ ๔ ส่งเสริมสนับสนุนคุณภาพชีวิตเด็ก สตรี ผู้สูงอายุ ผู้พิการและผู้ด้อยโอกาส

## ๒. ยุทธศาสตร์การพัฒนากองการบริหารส่วนตำบลดอน

### ๑. วิสัยทัศน์

“ ชุมชนพอเพียง หลีกเลี้ยงยาเสพติด ร่วมคิดร่วมสร้าง นำทางสู่สันติสุข ”

### ๒. ยุทธศาสตร์การพัฒนากองการบริหารส่วนตำบลดอน

ยุทธศาสตร์ที่ ๑ การพัฒนาการศึกษา การกีฬา ส่งเสริมประเพณี วัฒนธรรม และภูมิปัญญาท้องถิ่น

ยุทธศาสตร์ที่ ๒ การพัฒนาโครงสร้างพื้นฐานและบริการสาธารณะ

ยุทธศาสตร์ที่ ๓ การจัดการทรัพยากรธรรมชาติ สิ่งแวดล้อม และส่งเสริมการท่องเที่ยวเชิงอนุรักษ์

ยุทธศาสตร์ที่ ๔ การพัฒนาคุณภาพชีวิต เศรษฐกิจและสังคมอย่างยั่งยืน

ยุทธศาสตร์ที่ ๕ การบริหารจัดการชุมชนและองค์กรที่ดีตามหลักธรรมาภิบาล

### ๓. เป้าประสงค์

#### ๔. ตัวชี้วัด

#### ๕. ค่าเป้าหมาย

#### ๖. จุดยืนทางยุทธศาสตร์

ยุทธศาสตร์ที่ ๑ การพัฒนาการศึกษา การกีฬา ส่งเสริมประเพณี วัฒนธรรม และภูมิปัญญาท้องถิ่น

กลยุทธ์ที่ ๑.๑ ส่งเสริมและพัฒนาคุณภาพการจัดการศึกษาทุกประเภท และทุกระดับให้ได้มาตรฐาน และเป็นไปตามความต้องการของท้องถิ่น

กลยุทธ์ที่ ๑.๒ ส่งเสริม ทำนุบำรุงศาสนา ศาสนสถาน อนุรักษ์และสืบสานขนบธรรมเนียม ประเพณี ศิลปวัฒนธรรม และภูมิปัญญาท้องถิ่น

กลยุทธ์ที่ ๑.๓ ส่งเสริม สนับสนุนกิจกรรมด้านกีฬา นันทนาการให้กับประชาชนทุกระดับ และพัฒนาทักษะกีฬาสู่ความเป็นเลิศ

ยุทธศาสตร์ที่ ๒ การพัฒนาโครงสร้างพื้นฐานและบริการสาธารณะ

กลยุทธ์ที่ ๒.๑ ก่อสร้าง บุกเบิก ปรับปรุงและบำรุงรักษาดูแล ถนน ทางเท้า ท่อระบายน้ำ สะพานระบบการขนส่งทางน้ำและท่าเทียบเรือ

กลยุทธ์ที่ ๒.๒ ปรับปรุง ติดตั้งระบบไฟฟ้าและก่อสร้างระบบประปา

กลยุทธ์ที่ ๒.๓ จัดให้มีและพัฒนาสถานที่เพื่อสาธารณะประโยชน์

ยุทธศาสตร์ที่ ๓ การจัดการทรัพยากรธรรมชาติ สิ่งแวดล้อม และส่งเสริมการท่องเที่ยวเชิงอนุรักษ์

กลยุทธ์ที่ ๓.๑ ส่งเสริมการอนุรักษ์ ฟื้นฟู และบริหารจัดการทรัพยากรธรรมชาติและสิ่งแวดล้อม

กลยุทธ์ที่ ๓.๒ ส่งเสริม สนับสนุนการป้องกันและบรรเทาภัยพิบัติ

กลยุทธ์ที่ ๓.๓ ก่อสร้าง ปรับปรุง และบำรุงรักษาแหล่งน้ำธรรมชาติ

ยุทธศาสตร์ที่ ๔ การพัฒนาคุณภาพชีวิต เศรษฐกิจและสังคมอย่างยั่งยืน

กลยุทธ์ที่ ๔.๑ ส่งเสริม สนับสนุนวิสาหกิจชุมชน กลุ่มอาชีพ และโครงการตามแนวพระราชดำริ

กลยุทธ์ที่ ๔.๒ สนับสนุนให้มีตลาดกลางจำหน่ายสินค้าและส่งเสริมการค้า การลงทุนใน  
ท้องถิ่นและพัฒนาองค์ความรู้ด้านการจัดการและการตลาด

กลยุทธ์ที่ ๔.๓ ส่งเสริม สนับสนุนให้เกิดความเข้มแข็งในชุมชนและสถาบันครอบครัว

กลยุทธ์ที่ ๔.๔ ส่งเสริม สนับสนุนการพัฒนาคุณภาพชีวิตเด็ก เยาวชนสตรี ผู้สูงอายุและ

ผู้ด้อยโอกาส

กลยุทธ์ที่ ๔.๕ ส่งเสริม สนับสนุนการควบคุมโรคติดต่อ การป้องกันและการแก้ไขปัญหา

ยาเสพติด

**ยุทธศาสตร์ที่ ๕ การบริหารจัดการชุมชนและองค์กรที่ดีตามหลักธรรมาภิบาล**

กลยุทธ์ที่ ๕.๑ การบริหารจัดการบ้านเมืองที่ดี

กลยุทธ์ที่ ๕.๒ ปรับปรุง จัดหาปัจจัยเครื่องมือ เครื่องใช้และการพัฒนาอาคารสถานที่

ตลอดจนสภาพแวดล้อมภายในสถานที่ปฏิบัติงาน

กลยุทธ์ที่ ๕.๓ ส่งเสริมสนับสนุนกิจกรรมด้านการรักษาความปลอดภัยในชีวิต

และทรัพย์สินของประชาชน

กลยุทธ์ที่ ๕.๔ ส่งเสริม สนับสนุนและจัดให้มีระบบรักษาความสงบเรียบร้อยให้เกิดขึ้น

ภายในจังหวัด

กลยุทธ์ที่ ๕.๕ การเสริมสร้างความสามัคคีอันดีต่อกันเพื่อให้เกิดความเข้าใจของคนในชาติ

กลยุทธ์ที่ ๕.๖ ส่งเสริม สนับสนุนให้ประชาชนมีจิตอาสา

**๗. ความเชื่อมโยงของยุทธศาสตร์ขององค์กรปกครองส่วนท้องถิ่นในภาพรวม**

**ยุทธศาสตร์ที่ ๑ การพัฒนาเศรษฐกิจท้องถิ่นและส่งเสริมอาชีพชุมชน** เชื่อมโยงและ  
สอดคล้องกับแผนพัฒนาในระดับต่าง ๆ ดังนี้

**ยุทธศาสตร์จังหวัดปัตตานี**

ประเด็นการพัฒนาที่ ๑ การสร้างเสริมเศรษฐกิจที่เข้มแข็ง จากฐานเกษตรอุตสาหกรรม  
ผลผลิตฮาลาล การค้าบริการ และการท่องเที่ยว

ประเด็นการพัฒนาที่ ๒ การพัฒนาสังคม เสริมสร้างศักยภาพคน ชุมชนนำอยู่  
ทรัพยากรธรรมชาติและสิ่งแวดล้อมที่อุดมสมบูรณ์อย่างยั่งยืน

**ยุทธศาสตร์กลุ่มจังหวัดภาคใต้ชายแดน**

ประเด็นการพัฒนาที่ ๑ เพิ่มศักยภาพการผลิตภาคเกษตร อุตสาหกรรมเกษตรแปรรูป  
และการตลาด

ประเด็นการพัฒนาที่ ๒ ส่งเสริมการค้าการลงทุนในพื้นที่เศรษฐกิจที่สำคัญ

ประเด็นการพัฒนาที่ ๔ เสริมสร้างความเข้มแข็งให้กับชุมชนบนพื้นฐานสังคมพหุวัฒนธรรม  
แผนพัฒนาเศรษฐกิจและสังคมแห่งชาติ ฉบับที่ ๑๒

ประเด็นการพัฒนาที่ ๒ ยุทธศาสตร์การสร้างความเป็นธรรมและลดความเหลื่อมล้ำในสังคม

ประเด็นการพัฒนาที่ ๓ ยุทธศาสตร์การสร้างการแข่งขันทางเศรษฐกิจและแข่งขันได้อย่าง

ยั่งยืน

ประเด็นการพัฒนาที่ ๗ ยุทธศาสตร์การพัฒนาโครงสร้างพื้นฐานและระบบโลจิสติกส์

ประเด็นการพัฒนาที่ ๑๐ ยุทธศาสตร์ความร่วมมือระหว่างประเทศเพื่อการพัฒนา  
ยุทธศาสตร์ชาติ ๒๐ ปี

ประเด็นการพัฒนาที่ ๒ ยุทธศาสตร์ชาติด้านการสร้างความสามารถในการแข่งขัน

ประเด็นการพัฒนาที่ ๔ ยุทธศาสตร์ชาติด้านการสร้างโอกาสและความเสมอภาคทางสังคม

ยุทธศาสตร์ที่ ๒ การพัฒนาโครงสร้างพื้นฐาน บริการสาธารณะ และการจัดการพลังงาน

เชื่อมโยงและสอดคล้องกับแผนพัฒนาในระดับต่าง ๆ ดังนี้

ยุทธศาสตร์จังหวัดปัตตานี

ประเด็นการพัฒนาที่ ๓ การเสริมสร้างความมั่นคง พัฒนาโครงสร้างพื้นฐานและเชื่อมโยง

การคมนาคม

ยุทธศาสตร์กลุ่มจังหวัดภาคใต้ชายแดน

ประเด็นการพัฒนาที่ ๒ ส่งเสริมการค้าการลงทุนในพื้นที่เศรษฐกิจที่สำคัญ

แผนพัฒนาเศรษฐกิจและสังคมแห่งชาติ ฉบับที่ ๑๒

ประเด็นการพัฒนาที่ ๗ ยุทธศาสตร์การพัฒนาโครงสร้างพื้นฐานและระบบโลจิสติกส์

ยุทธศาสตร์ชาติ ๒๐ ปี

ประเด็นการพัฒนาที่ ๒ ยุทธศาสตร์ชาติด้านการสร้างความสามารถในการแข่งขัน

ประเด็นการพัฒนาที่ ๖ ยุทธศาสตร์ชาติด้านการปรับสมดุลและพัฒนาระบบการบริหาร

จัดการภาครัฐ

ยุทธศาสตร์ที่ ๓ การจัดการทรัพยากรธรรมชาติและสิ่งแวดล้อม และส่งเสริมการ

ท่องเที่ยวอย่างยั่งยืน เชื่อมโยงและสอดคล้องกับแผนพัฒนาในระดับต่าง ๆ ดังนี้

ยุทธศาสตร์จังหวัดปัตตานี

ประเด็นการพัฒนาที่ ๑ การสร้างเสริมเศรษฐกิจที่เข้มแข็ง จากฐานเกษตรอุตสาหกรรม

ผลผลิตฮาลาล การค้าบริการ และการท่องเที่ยว

ประเด็นการพัฒนาที่ ๒ การพัฒนาสังคม เสริมสร้างศักยภาพคน ชุมชนน่าอยู่

ทรัพยากรธรรมชาติและสิ่งแวดล้อมที่อุดมสมบูรณ์อย่างยั่งยืน

ยุทธศาสตร์กลุ่มจังหวัดภาคใต้ชายแดน

ประเด็นการพัฒนาที่ ๓ ส่งเสริมและพัฒนาการท่องเที่ยวเชิงธรรมชาติ วัฒนธรรม และเมือง

ท่องเที่ยวชายแดน

แผนพัฒนาเศรษฐกิจและสังคมแห่งชาติ ฉบับที่ ๑๒

ประเด็นการพัฒนาที่ ๔ ยุทธศาสตร์การเติบโตที่เป็นมิตรกับสิ่งแวดล้อมเพื่อการพัฒนาที่

ยั่งยืน

ประเด็นการพัฒนาที่ ๙ ยุทธศาสตร์การพัฒนาภาค เมือง และพื้นที่เศรษฐกิจ

ยุทธศาสตร์ชาติ ๒๐ ปี

ประเด็นการพัฒนาที่ ๒ ยุทธศาสตร์ชาติด้านการสร้างความสามารถในการแข่งขัน

ประเด็นการพัฒนาที่ ๕ ยุทธศาสตร์ชาติด้านการสร้างการเติบโตบนคุณภาพชีวิตที่เป็นมิตร

ต่อสิ่งแวดล้อม

ยุทธศาสตร์ที่ ๔ การพัฒนาทางการศึกษา การกีฬา ส่งเสริมประเพณี วัฒนธรรม และ ภูมิปัญญาท้องถิ่น เชื่อมโยงและสอดคล้องกับแผนพัฒนาในระดับต่าง ๆ ดังนี้

ยุทธศาสตร์จังหวัดปัตตานี

ประเด็นการพัฒนาที่ ๒ การพัฒนาสังคม เสริมสร้างศักยภาพคน ชุมชนน่าอยู่ ทรัพยากรธรรมชาติและสิ่งแวดล้อมที่อุดมสมบูรณ์อย่างยั่งยืน

ยุทธศาสตร์กลุ่มจังหวัดภาคใต้ชายแดน

ประเด็นการพัฒนาที่ ๔ เสริมสร้างความเข้มแข็งให้กับชุมชนบนพื้นฐานสังคมพหุวัฒนธรรม

แผนพัฒนาเศรษฐกิจและสังคมแห่งชาติ ฉบับที่ ๑๒

ประเด็นการพัฒนาที่ ๑ ยุทธศาสตร์การเสริมสร้างและพัฒนาศักยภาพทุนมนุษย์

ยุทธศาสตร์ชาติ ๒๐ ปี

ประเด็นการพัฒนาที่ ๒ ยุทธศาสตร์ชาติด้านการสร้างความสามารถในการแข่งขัน

ประเด็นการพัฒนาที่ ๓ ยุทธศาสตร์ชาติด้านการพัฒนาและเสริมสร้างศักยภาพทรัพยากร

มนุษย์

ยุทธศาสตร์ที่ ๕ การสร้างความเข้มแข็งของชุมชน สังคมให้มีคุณภาพ และยกระดับ คุณภาพชีวิต เชื่อมโยงและสอดคล้องกับแผนพัฒนาในระดับต่าง ๆ ดังนี้

ยุทธศาสตร์จังหวัดปัตตานี

ประเด็นการพัฒนาที่ ๒ การพัฒนาสังคม เสริมสร้างศักยภาพคน ชุมชนน่าอยู่ ทรัพยากรธรรมชาติและสิ่งแวดล้อมที่อุดมสมบูรณ์อย่างยั่งยืน

ประเด็นการพัฒนาที่ ๓ การเสริมสร้างความมั่นคง พัฒนาโครงสร้างพื้นฐานและเชื่อมโยง

การคมนาคม

ยุทธศาสตร์กลุ่มจังหวัดภาคใต้ชายแดน

ประเด็นการพัฒนาที่ ๔ เสริมสร้างความเข้มแข็งให้กับชุมชนบนพื้นฐานสังคมพหุวัฒนธรรม

แผนพัฒนาเศรษฐกิจและสังคมแห่งชาติ ฉบับที่ ๑๒

ประเด็นการพัฒนาที่ ๑ ยุทธศาสตร์การเสริมสร้างและพัฒนาศักยภาพทุนมนุษย์

ยุทธศาสตร์ชาติ ๒๐ ปี

ประเด็นการพัฒนาที่ ๑ ยุทธศาสตร์ชาติด้านความมั่นคง

ประเด็นการพัฒนาที่ ๓ ยุทธศาสตร์ชาติด้านการพัฒนาและเสริมสร้างศักยภาพทรัพยากร

มนุษย์

แผนผังยุทธศาสตร์การพัฒนางานจังหวัดเกี่ยวกับยุทธศาสตร์การพัฒนางานขององค์กรปกครองส่วนท้องถิ่น

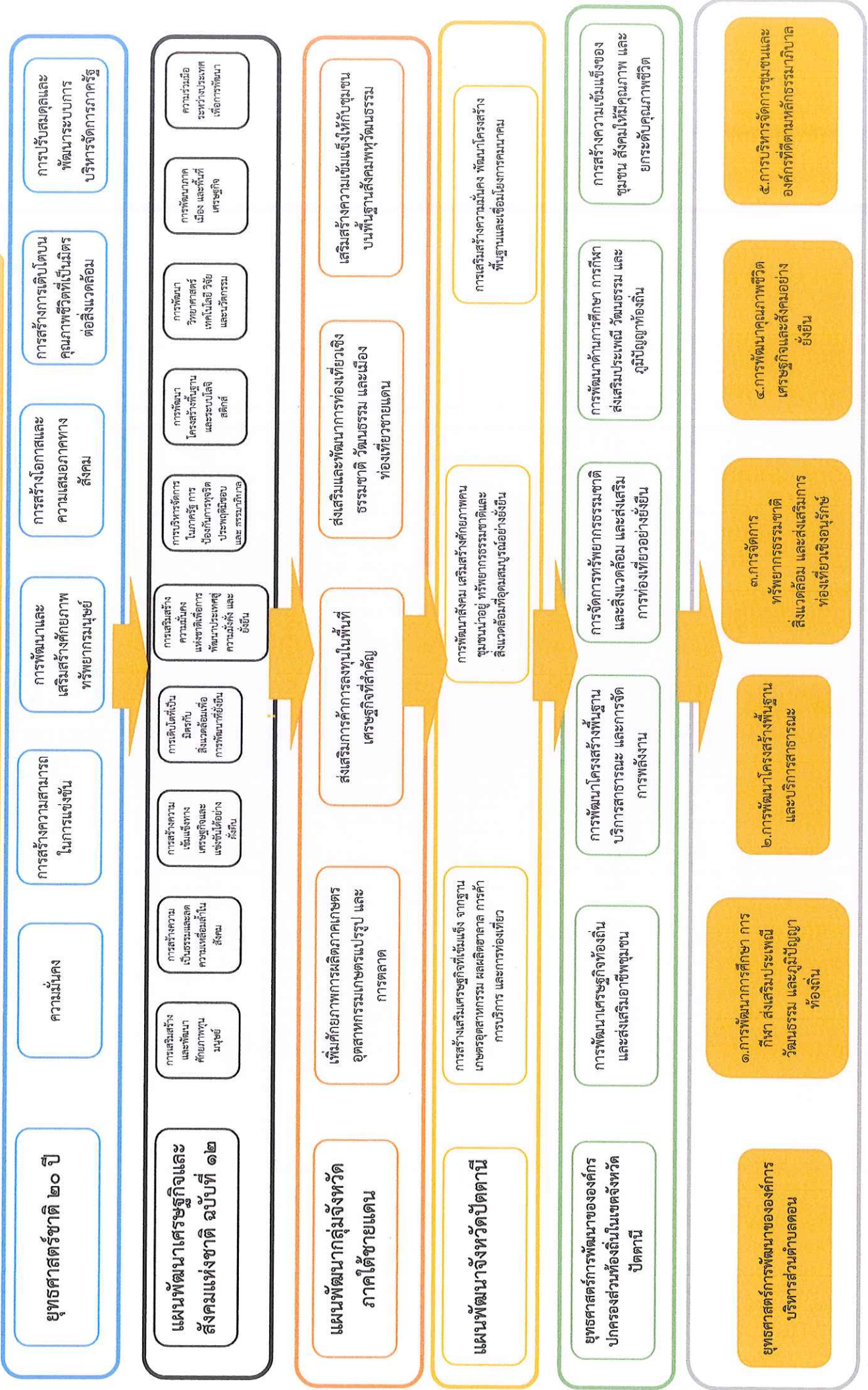

### 3. การวิเคราะห์เพื่อพัฒนาท้องถิ่น

#### 3.1 การวิเคราะห์กรอบการจัดทำจัดยุทธศาสตร์ขององค์กรปกครองส่วนท้องถิ่น

จากการวิเคราะห์สภาพปัญหาด้านผังเมืองรวมหรือผังเมืองเฉพาะกำหนดแนวทางการพัฒนาทางกายภาพในพื้นที่ได้ดังนี้

##### 1) นโยบายด้านโครงสร้างพื้นฐาน

ในพื้นที่ตำบลคอนอีกหลายหมู่บ้าน ประสบปัญหาการพัฒนาด้านโครงสร้างอันเป็นความจำเป็นพื้นฐานของประชาชนมีไม่ครบครอบคลุมทุกหมู่บ้านจึงจำเป็นต้องให้ความสำคัญด้านโครงสร้างพื้นฐานดังนี้

- 1.1 สร้างและบำรุงรักษาถนนทุกสาย ทั้งสายหลักและสายภายในหมู่บ้านให้ได้มาตรฐาน ให้ประชาชนสามารถสัญจรไปมาได้สะดวกตลอดปี
- 1.2 ขยายเขตไฟฟ้า ติดตั้งโคมไฟฟ้าและซ่อมแซมไฟฟ้าสาธารณะ ในพื้นที่ทุกหมู่บ้าน เพื่อความปลอดภัยในชีวิตและทรัพย์สินของประชาชน
- 1.3 ดูแลและบำรุงรักษาประปาหมู่บ้านให้สามารถใช้งานได้ตลอดเวลา
- 1.4 จัดให้มีการขุดลอกคู คลองที่ตื้นเขินเพื่อให้น้ำสามารถระบายได้ดีไม่ท่วมขัง
- 1.5 พัฒนาแหล่งน้ำให้เป็นแหล่งน้ำเพื่อการเกษตรให้ประชาชนสามารถใช้
- 1.6 น้ำเพื่ออุปโภคบริโภค ประกอบอาชีพได้ทุกฤดูกาล

##### 2) นโยบายด้านเศรษฐกิจ

ในพื้นที่ตำบลคอน บางส่วนประชาชนมีความยากจน ไม่มีงานทำ ไม่มีที่ทำกินเป็นของตนเองหรือไม่มีตลาดกลางสำหรับแลกเปลี่ยนสินค้า ทำให้ระบบเศรษฐกิจในตำบลฝืดเคือง จึงมีแนวทางในการพัฒนาเพิ่มรายได้และลดรายจ่ายดังนี้

จัดการฝึกอบรมด้านอาชีพ และพัฒนาฝีมือแรงงานของ เยาวชน สตรีและประชาชนทั่วไป ให้ได้มีงานทำสร้างรายได้ให้กับครอบครัว

สนับสนุนวิสาหกิจ และอุปกรณ์ให้กลุ่มเกษตรกรและกลุ่มอาชีพต่างๆ เพื่อการสร้างงานสร้างรายได้ ผลักดันให้มีสถานที่แลกเปลี่ยนสินค้าในชุมชน(ตลาดนัดคนเดิน)

ส่งเสริมให้เกษตรกร ลดต้นทุนการผลิต น้อมนำกระแสพระราชดำริของพระบาทสมเด็จพระเจ้าอยู่หัว ปรัชญาเศรษฐกิจพอเพียง มาเป็นหลักในการประกอบอาชีพ

##### 3) นโยบายด้านสังคม

การเป็นพื้นที่ในสามจังหวัดชายแดนภาคใต้ ที่สถานการณ์ความไม่สงบยังคงมีอยู่และทวีความรุนแรงขึ้นทุกวัน เป็นอีกหนึ่งอุปสรรคต่อการพัฒนาตำบลเป็นอย่างยิ่ง ฉะนั้นการสร้าง ความเข้มแข็งนำความสันติสุข จะสามารถช่วยให้ตำบล เกิดความมั่นคงมากขึ้น จึงจำเป็นต้องพัฒนา

3.1 ส่งเสริมการดำเนินงานของศูนย์พัฒนาครอบครัว สนับสนุนให้ทุกภาคส่วนเข้ามามีส่วนร่วมในกิจกรรมที่เป็นการเสริมสร้างความเข้มแข็ง และความอบอุ่นให้แก่ครอบครัวเพราะหากคนในครอบครัวมีความรัก ความอบอุ่น จะทำให้คนในครอบครัว มีภูมิคุ้มกันทุกปัญหา สังคมโดยรวมก็สงบ เกิดความรักความสามัคคีกัน ชุมชนดี สังคมก็จะดีด้วย

3.2 สนับสนุนกิจกรรมการป้องกัน และแก้ปัญหา ยาเสพติดทุกชนิดในตำบลให้หมดไป

3.3 จัดสวัสดิการสังคม และกิจกรรมในการพัฒนาคุณภาพชีวิต ให้แก่ผู้สูงอายุ คนพิการ ผู้ป่วยเอดส์ หรือผู้ด้อยโอกาสในตำบล ให้มีคุณภาพชีวิตที่ดีขึ้น อย่างทั่วถึงและเป็นธรรม



3.4 ส่งเสริมกิจกรรมสร้างชุมชนให้น่าอยู่ และกิจกรรมสร้างความรัก ความสามัคคีของชุมชน เพื่อให้ชุมชนได้ปลอดภัยในชีวิตและทรัพย์สิน

#### 4) นโยบายด้านสาธารณสุข

ในพื้นที่ตำบลตอนยังมีบางหมู่บ้านที่มีโรคติดต่อ เช่น โรคไข้เลือดออก โรคอ้วน ฯจึงจำเป็นต้องปรับระบบในการดำเนินงานไว้คือ

4.1 ส่งเสริมระบบสาธารณสุขมูลฐานให้มีความเข้มแข็ง

4.2 ส่งเสริมและสนับสนุนให้ประชาชนมีความรู้และเห็นความสำคัญของโรคภัยไข้เจ็บต่างๆ พร้อมทั้งมีการป้องกันโรคระบาดหรือโรคติดต่ออย่างเป็นระบบ

4.3 ส่งเสริมให้ประชาชนหันมาออกกำลังกายเพื่อสุขภาพทุกเพศทุกวัย รวมทั้งสนับสนุนด้านวัสดุอุปกรณ์สำหรับสุขภาพที่ดีในชุมชน

4.4 สนับสนุนหรือให้ความร่วมมือกับทุกภาคส่วนในการผลักดัน วาระแห่งชาติตามยุทธศาสตร์อยู่ดีมีสุขของรัฐบาล

4.5 ส่งเสริมดูแลสุขภาพวงสิ่งแวดล้อมรอบตัว และบริการความรู้ด้านสาธารณสุขมูลฐาน ให้ประชาชนสามารถปฐมพยาบาลตนเองได้ยามเจ็บป่วยฉุกเฉิน หรือดูแลตนเองให้มีสุขอนามัยที่สมบูรณ์แข็งแรง

#### 5) นโยบายด้านการศึกษา ศาสนา วัฒนธรรมและกีฬา

การพัฒนาด้านการศึกษา ศาสนา วัฒนธรรมและกีฬา เป็นฝึกให้คนในชุมชนได้มีน้ำใจเป็นนักกีฬา รู้แพ้ รู้ชนะ รู้อภัย มีร่างกายและจิตใจที่เข้มแข็งอีกทั้งการได้อนุรักษ์สืบสานศาสนา วัฒนธรรมจะเป็นตัวช่วยในการกล่อมเกล่าจิตใจให้อ่อนโยน เห็นอกเห็นใจบุคคลอื่น จะได้เป็นคนมีคุณภาพในสังคม อันประกอบด้วย

5.1 ให้ความสำคัญกับการพัฒนาเด็กเล็กในตำบลตอนทุกคน ให้มีพัฒนาการที่เหมาะสมตามวัยและพัฒนาให้ศูนย์พัฒนาเด็กเล็กได้มาตรฐาน

5.2 ส่งเสริมกิจกรรมการกีฬาให้หลากหลายทั่วถึงทั้งระดับตำบล อำเภอ จังหวัดและเตรียมส่งทีมนักกีฬาเข้าร่วมการแข่งขันในนามตำบลทุกระดับ

5.3 ส่งเสริมจารีตประเพณี วัฒนธรรมทั้งสองแบบ ให้เป็นเอกลักษณ์ที่โดดเด่นของตำบล

5.4 อนุรักษ์และสืบสานการศาสนา ศิลปวัฒนธรรม ขนบธรรมเนียม ประเพณีตำบลให้อยู่สืบไปรุ่นลูกหลาน

#### 6) นโยบายด้านการเมืองการบริหาร

เน้นการพัฒนาคน เครื่องมือ เครื่องใช้ วัสดุอุปกรณ์ให้ทันสมัย ทันทต่อเหตุการณ์ โดยใช้หลักธรรมาภิบาลในการบริหารงาน ตามแนวทาง

6.1 ส่งเสริมและสนับสนุนการปกครองระบอบประชาธิปไตย อันมีพระมหากษัตริย์ทรงเป็นประมุข โดยมุ่งเน้นให้ประชาชนมีส่วนร่วมในทุกๆด้าน

ให้ความร่วมมือช่วยเหลือองค์กรปกครองส่วนท้องถิ่นและหน่วยงานอื่นๆ ในกรณีมีเหตุฉุกเฉินหรือความจำเป็นเร่งด่วนที่อาจจะเกิดขึ้นในตำบล

6.3 เพิ่มประสิทธิภาพ กระบวนการทำงานแนวใหม่หรือลดขั้นตอนการปฏิบัติงานเพื่อความสะดวกรวดเร็วตอบสนองความต้องการของประชาชนให้เกิดประสิทธิภาพ

6.4 พัฒนาองค์กร บุคลากร เครื่องมือเครื่องใช้ในการปฏิบัติงานให้มีประสิทธิภาพ

6.5 พัฒนาบุคลากรให้มีความรู้ ความสามารถและทักษะเพื่อให้สามารถปฏิบัติงานได้อย่างมีประสิทธิภาพ

6.6 พัฒนาระบบบริหารงานบุคคลให้มีคุณภาพ ตลอดจนรักษาสิทธิและสวัสดิการต่อผู้ปฏิบัติงานด้วยความโปร่งใสและเป็นธรรม

6.7 เน้นการบริหารราชการแบบเปิด โดยเปิดโอกาสให้ประชาชนได้เข้ามามีส่วนร่วมในการบริหารท้องถิ่น ร่วมคิดร่วมทำ ร่วมตรวจสอบ ตลอดจนเสนอแนะ หรือแสดงความคิดเห็นผ่านช่องทางต่างๆ ได้

7) นโยบายด้านทรัพยากรธรรมชาติและสิ่งแวดล้อม

7.1 ส่งเสริมและรณรงค์การมีส่วนร่วมของประชาชน ให้มีการอนุรักษ์ฟื้นฟูทรัพยากรธรรมชาติและสิ่งแวดล้อม

สนับสนุนการจัดทำโครงการกำจัดขยะ ให้เป็นฐานศูนย์จากครัวเรือนเพื่อเสริมสร้างให้ตำบลน่าอยู่

สนับสนุนโครงการจัดตั้งธนาคารขยะตำบล

สนับสนุนโครงการประกวดหน้าบ้านน่ามอง

สนับสนุนการจัดทำโครงการอบรม ให้ความรู้เรื่องปุ๋ยหมัก ปุ๋ยชีวภาพ น้ำหมักชีวภาพ และการนำเศษขยะมาแปรรูปให้เป็นของใช้ในครัวเรือนเพื่อลดโรครื้อน

สนับสนุนให้มีการปรับปรุงภูมิทัศน์ให้เป็นลานบ้าน ลานเมือง เพื่อการออกกำลังกายและพักผ่อนหย่อนใจ

สนับสนุนโครงการพระราชดำริ เช่น ปลูกไม้คนละหนึ่งต้น และการปลูกหญ้าแฝก ฯ

ผลการวิเคราะห์ศักยภาพเพื่อประเมินสถานการณ์การพัฒนาในปัจจุบันและโอกาสการพัฒนาในอนาคตของท้องถิ่น ด้วยเทคนิค SWOT Analysis (จุดแข็ง จุดอ่อน โอกาส และอุปสรรค) ได้ดังนี้

องค์การบริหารส่วนตำบลตอน ได้ประเมินสถานการณ์ขององค์การบริหารส่วนตำบลในการพัฒนาในปัจจุบันและความเป็นไปได้ในโอกาสการพัฒนาในอนาคต โดยได้ประเมินจาก ปัจจัยภายนอก ได้แก่ นโยบายของรัฐบาลด้านต่าง ๆ นโยบายกลุ่มจังหวัด 3 จังหวัดชายแดนภาคใต้ วิสัยทัศน์และนโยบาย ของอำเภอ ปะนาเร และปัจจัยภายในขององค์การบริหารส่วนตำบลตอน ได้แก่ นโยบายของผู้บริหาร ความต้องการของชุมชน ประชาชนในเขตองค์การบริหารส่วนตำบลตอน สามารถสรุปเป็นจุดแข็งจุดอ่อนอุปสรรค และโอกาสในการพัฒนาขององค์การบริหารส่วนตำบลตอน ได้ดังนี้

## การวิเคราะห์จากปัจจัยภายนอก

จุดแข็ง (Strength = S)	จุดอ่อน (Weakness = W)
<ol style="list-style-type: none"> <li>1) มีระบบสาธารณสุขปกโรค สาธารณูปการที่ครอบคลุม และสามารถพัฒนาได้อย่างต่อเนื่อง</li> <li>2) มีสถานศึกษาที่ได้มาตรฐานและเพียงพอ</li> <li>3) ประชาชนให้ความสำคัญในการคงไว้ซึ่งประเพณีและวัฒนธรรมที่ดั้งเดิมของท้องถิ่น</li> <li>4) มีทรัพยากรทางอาหารอุดมสมบูรณ์</li> <li>5) บุคลากรมีความรู้ความสามารถในการปฏิบัติหน้าที่ ได้รับการฝึกอบรมอย่างต่อเนื่อง</li> <li>6) มีกลุ่มองค์กรต่าง ๆ ในหมู่บ้าน เช่น กลุ่มออมทรัพย์ กลุ่มอาชีพ กลุ่มเกษตร กลุ่มสตรี,แม่บ้าน</li> <li>7) มีพื้นที่ทำการเกษตรมาก</li> <li>8) มี อบต.เป็นศูนย์กลางการบริหาร และสนับสนุนกิจกรรมที่เกี่ยวข้องกับมิติการพัฒนาในทุกๆด้าน</li> <li>9) โรงพยาบาลส่งเสริมสุขภาพตำบล มีศักยภาพในการดูแลประชาชนด้านสาธารณสุขได้อย่างครบถ้วน</li> <li>10) ภูมิประเทศของตำบลตั้งอยู่ในพื้นที่ที่เกิดภัยพิบัติไม่รุนแรง</li> <li>11) โครงสร้างพื้นฐานสาธารณสุขปกโรคมีความครอบคลุม</li> </ol>	<ol style="list-style-type: none"> <li>1) งบประมาณที่ใช้มีไม่เพียงพอ เนื่องจากมีพื้นที่ในความรับผิดชอบมาก จึงต้องขอรับการสนับสนุนงบประมาณจากหน่วยงานอื่น</li> <li>2) มีน้ำเพื่อการเกษตรบางส่วนไม่เพียงพอต่อการประกอบอาชีพทางเกษตรกรรมของประชาชนในพื้นที่ ส่งผลให้ผลผลิตไม่ได้ตามที่ตั้งเป้าไว้</li> <li>2) ประชาชนไม่ให้ความสำคัญในด้านการมีส่วนร่วม</li> <li>4) เครื่องมือเครื่องใช้ อุปกรณ์ต่างๆ ยังไม่เพียงพอต่อการปฏิบัติงานในการบริการประชาชนและกู้ชีพกู้ภัย</li> <li>5) บุคลากรมีจำนวนน้อย ไม่ครอบคลุมกับภารกิจตามอำนาจหน้าที่</li> <li>6) ขาดการพัฒนาอาชีพและการต่อยอดสู่ระดับมืออาชีพ</li> <li>7) การคมนาคมในหมู่บ้านยังไม่ครอบคลุมหมู่บ้าน</li> <li>8) ขาดตลาดกลางประจำตำบล</li> <li>9) ไม่มีสนามกีฬาขนาดใหญ่ประจำตำบล</li> <li>10) ระบบการบริหารจัดการในสถานการณ์ภัยพิบัติภายในตำบลยังไม่มีประสิทธิภาพ</li> </ol>

โอกาส (Opportunity = O)	อุปสรรค (Threat = T)
<ol style="list-style-type: none"> <li>1) กลุ่มองค์กรในพื้นที่มีศักยภาพในการดำเนินงานที่เข้มแข็งและเป็นรูปธรรม ส่งผลให้ได้รับการสนับสนุนจากหน่วยงานภายนอกด้านแหล่งงบประมาณและการเรียนรู้</li> <li>2) การแก้ไขปัญหาความยากจน ปัญหายาเสพติด ตามนโยบายของรัฐบาล</li> <li>3) รัฐธรรมนูญแห่งราชอาณาจักรไทย พ.ศ.2557 ให้ความสำคัญและสร้างกระบวนการกระจายอำนาจให้แก่องค์กรปกครองส่วนท้องถิ่น</li> <li>4) มีการส่งเสริมอาชีพจากหน่วยงานภายนอก</li> <li>5) มีการส่งเสริมการศึกษาจากระบบ</li> <li>6) เกษตรกรในพื้นที่มีศักยภาพและได้รับโอกาสในการพัฒนาพื้นที่และผลิตภัณฑ์</li> <li>7) การพัฒนาโครงสร้างพื้นฐานได้รับการสนับสนุนงบประมาณจากหน่วยงานที่เกี่ยวข้อง</li> </ol>	<ol style="list-style-type: none"> <li>1) มีการระบาดของโรคติดต่อบ่อยครั้ง เช่น โรคชิคุนกุนยา</li> <li>2) การปฏิบัติงานเพื่อแก้ไขปัญหาความเดือดร้อนให้กับประชาชนในพื้นที่ ยังไม่สามารถดำเนินการได้อย่างไม่คล่องตัวเนื่องจากติดขัดในเรื่องข้อระเบียบและกฎหมายต่างๆ</li> <li>3) การจัดสรรงบประมาณและระยะการเบิกจ่ายไม่เหมาะสมกับเวลาดำเนินการ</li> <li>4) ภาระหน้าที่เพิ่มมากขึ้น ตามภารกิจที่ได้รับถ่ายโอน</li> <li>5) งบประมาณจัดสรรไม่เพียงพอต่อสภาพปัญหาของพื้นที่</li> <li>6) ราคาผลผลิตทางการเกษตรไม่แน่นอน</li> <li>7) เหตุการณ์ความไม่สงบในพื้นที่ 3 จังหวัดชายแดนภาคใต้ ส่งผลกระทบต่อสภาพความเป็นอยู่ การประกอบอาชีพของประชาชนในพื้นที่</li> <li>8) ปัญหายาเสพติด</li> <li>9) ผู้นำขาดการประสานงานในการดำเนินการในด้านต่างๆ</li> <li>10) ไม่สามารถผลักดันการฝึกอบรมพัฒนาอาชีพและนำไปสู่ตลาด สร้างรายได้ให้กับประชาชนได้</li> </ol>

### 3.2 การประเมินสถานการณ์สภาพแวดล้อมภายนอกที่เกี่ยวข้อง

ผลการวิเคราะห์ปัญหาและความต้องการของประชาชนในท้องถิ่นตามประเด็นการพัฒนาท้องถิ่น ซึ่งประกอบด้วย ขอบข่ายและและปริมาณของปัญหา พื้นที่เป้าหมาย กลุ่มเป้าหมายและการคาดการณ์แนวโน้มในอนาคต

#### 1) ด้านการพัฒนาและเสริมสร้างความเข้มแข็งของระบบเศรษฐกิจชุมชนและการแก้ไข

##### ปัญหาความยากจน

ขอบข่ายและปริมาณของปัญหาและความต้องการ

- ประชาชนโดยเฉพาะเยาวชนไม่มีความรู้ด้านการประกอบอาชีพและว่างงาน
- ผลผลิตทางการเกษตรราคาถูก
- การอพยพแรงงานไปทำงานต่างประเทศ
- การเพาะปลูกจำกัดอยู่กับพืชเพียงไม่จำกัด
- การรวมกลุ่มของชุมชนยังไม่มี ความเข้มแข็ง ขาดความร่วมมือความสามัคคี การ

ประสานงานทำให้

การบริหารกิจกรรมของกลุ่มที่ผ่านมายังไม่ประสบความสำเร็จเท่าที่ควร

- ผลผลิตของแต่ละกลุ่มชุมชนมีตลาดรองรับน้อย เนื่องจากผลิตภัณฑ์บางชนิดที่ชุมชนมีมากและซ้ำ ๆ

กัน

- การผลิตผลิตภัณฑ์ของชุมชนกลุ่มต่างๆ ยังขาดการประชาสัมพันธ์และความจริงจังในการพัฒนา

ผลิตภัณฑ์ของตนเองให้เป็นที่ยอมรับของประชาชนและตลาด

พื้นที่เป้าหมาย

- กลุ่มอาชีพ, หมู่บ้านภายในเขตองค์การบริหารส่วนตำบลคอน

กลุ่มเป้าหมาย

- กลุ่มอาชีพ, กลุ่มอาชีพ, กลุ่มอื่น ๆ และประชาชนทั้งหมู่บ้าน 6 หมู่บ้าน

การคาดการณ์แนวโน้มอนาคต

- ประชาชนโดยเฉพาะเยาวชนที่ว่างงานมีจำนวนลดลง
- มีการประกันราคาผลผลิตทางการเกษตร
- มีการสร้างงานในตำบลมากขึ้น
- มีการทำเกษตรกรรมที่เป็นแบบยั่งยืน
- มีการรวมกลุ่มภายในชุมชนที่เข้มแข็ง
- ผลิตภัณฑ์ของตำบลเป็นที่รู้จัก มีตลาดรองรับสินค้าเพิ่มขึ้น

#### 2) ด้านการศึกษา ศาสนา ประเพณี วัฒนธรรมและภูมิปัญญาท้องถิ่น

ขอบข่ายและปริมาณของปัญหาความต้องการ

- ประชาชนในพื้นที่มีการศึกษาต่ำกว่าเกณฑ์เป็นจำนวนมาก เนื่องจากไม่ให้ความสำคัญเรื่อง

การศึกษาเท่าที่ควร

- ข้าราชการที่เข้ามาปฏิบัติงานในพื้นที่ส่วนใหญ่เป็นคนนอกพื้นที่หรือคนต่างจังหวัด มักมีปัญหาเรื่อง

การโยกย้ายเปลี่ยนสถานที่ทำงานให้การจัดการศึกษาขาดความต่อเนื่อง

- งบประมาณที่จัดสรรเกี่ยวเรื่องการใช้ในการจัดการศึกษามีน้อยและค่อนข้างล่าช้า
- เหตุการณ์ความไม่สงบในพื้นที่ 3 จังหวัดชายแดนภาคใต้ ส่งผลกระทบต่อจัดการศึกษาไม่มีประสิทธิภาพเท่าที่ควร
- ความรู้และภูมิปัญญาในท้องถิ่นไม่มีการสืบทอดหรือเรียนรู้จากบุคคลในท้องถิ่นเท่าที่ควร
- ประชาชนในตำบลตอน  
การคาดการณ์แนวโน้มในอนาคต
- ประชาชนในพื้นที่เห็นความสำคัญของการศึกษาและเด็กในพื้นที่ของตำบลต้องได้รับการศึกษาไม่ต่ำกว่าระดับการศึกษาและภาคค่ำและมีโอกาสทางการศึกษาเพิ่มขึ้น
- ข้าราชการที่ปฏิบัติงานในพื้นที่ต้องเป็นในท้องถิ่นซึ่งจะสามารถปฏิบัติงานได้อย่างต่อเนื่อง
- หากปัญหาความไม่สงบในพื้นที่ 3 จังหวัดชายแดนภาคใต้สงบลง จะทำให้การจัดการศึกษาเป็นระบบและมีประสิทธิภาพมากขึ้น
- งบประมาณที่ใช้สำหรับการจัดการศึกษาได้รับการถ่ายโอนมาสู่ท้องถิ่นทำให้การบริหารจัดการเป็นไปด้วยความรวดเร็ว

### 3) ด้านการจัดการทรัพยากรธรรมชาติและสิ่งแวดล้อม

- ขอช่วยและปริมาณของปัญหาความต้องการ
- ปัญหาด้านการให้ความตระหนักถึงคุณค่าของทรัพยากรธรรมชาติและสิ่งแวดล้อมของประชาชนยังขาดความรู้เกี่ยวกับการบริหารจัดการทรัพยากร
- ปัญหาด้านมลภาวะจากการประกอบกิจการของประชาชน เช่น ขาดความเข้าใจและเห็นความสำคัญของทรัพยากรธรรมชาติและเข้าใจว่าไม่ใช่หน้าที่ของตนที่จะต้องร่วมมือกันแก้ไขปัญหา

#### กลุ่มเป้าหมาย

- ประชาชนในตำบลตอน
- การคาดการณ์แนวโน้มในอนาคต
- 1. มีการอบรมให้ความรู้ในการบริหารจัดการทรัพยากรและสิ่งแวดล้อม
- 2. ประชาชนมีจิตสำนึกและตระหนักถึงความสำคัญของการอนุรักษ์ทรัพยากรธรรมชาติและดูแลรักษาสิ่งแวดล้อม

### 4) ด้านสังคมและการพัฒนาคุณภาพชีวิต

- ขอช่วยและปริมาณของปัญหาความต้องการ
- ประชาชนขาดความรู้ เพราะได้รับการศึกษาระดับต่ำทำให้คนว่างงานมาก ทำให้สภาพความเป็นอยู่ในครัวเรือนและสังคมไม่ดีเท่าที่ควร
- ยาเสพติดที่อาจจะระบาดเข้ามาในลักษณะต่าง ๆ
- การบริการสาธารณสุข ยังบริการไม่ทั่วถึง ประชาชนไม่มีหลักประกันสุขภาพที่ดี

#### กลุ่มเป้าหมาย

- ประชาชนในตำบลตอน
- การคาดการณ์แนวโน้มในอนาคต
- ประชาชนให้ความสำคัญในเรื่องการศึกษาและมีความรู้สามารถนำไปประกอบอาชีพ ปัญหาการว่างงานลดลงปัญหาความต้องการของประชาชนมีมากเกินวงเงินงบประมาณของท้องถิ่นที่จะตอบสนองได้
- มีการให้บริการด้านสาธารณสุขที่เป็นมาตรฐานและบริการอย่างทั่วถึง

- มีการจัดอบรม/สัมมนาให้ความรู้เรื่องยาเสพติดแก่ประชาชน เยาวชนให้มีความรู้ที่ถูกต้องรู้จักหลีกเลี่ยงและป้องกัน

#### 5) ด้านการกีฬาและท่องเที่ยว

ขอบข่ายและปริมาณของปัญหาความต้องการ

- เยาวชนและประชาชนส่วนใหญ่ไม่ให้ความสำคัญกับการออกกำลังกายหรือเล่นกีฬา
- เยาวชนและประชาชนขาดทักษะความชำนาญในการเล่นกีฬา
- ปัญหาความไม่สงบในพื้นที่ 3 จังหวัดชายแดนภาคใต้ทำให้การท่องเที่ยวชบเขาเพราะนักท่องเที่ยว

ไม่กล้าเข้ามาเที่ยวในพื้นที่

#### กลุ่มเป้าหมาย

เยาวชน ประชาชนในตำบลตอน

การคาดการณ์แนวโน้มในอนาคต

- สร้างจิตสำนึกให้เยาวชน ประชาชนเห็นความสำคัญของการออกกำลังกายและเล่นกีฬาเพื่อสุขภาพและสร้างสัมพันธ์เกิดความสามัคคี
- มีโครงการอบรมเสริมทักษะการเรียนรู้ด้านกีฬาอย่างต่อเนื่อง
- หากปัญหาความไม่สงบในพื้นที่ 3 จังหวัดชายแดนภาคใต้สงบลง จะทำให้นักท่องเที่ยวกลับเข้ามาเที่ยวในจังหวัดปัตตานีเพิ่มมากขึ้น เนื่องจากจังหวัดปัตตานีมีแหล่งท่องเที่ยวที่หลากหลายทางวัฒนธรรมและทางธรรมชาติสามารถดึงดูดนักท่องเที่ยวได้

#### 6) ด้านการบริหารจัดการที่ดี

ขอบข่ายและปริมาณของปัญหาความต้องการ

- ขาดงบประมาณที่เพียงพอในการพัฒนาองค์กร เนื่องจากจำเป็นต้องใช้งบประมาณในการพัฒนาค่อนข้างมาก
- ขาดอุปกรณ์เครื่องมือเครื่องใช้ในการปฏิบัติงาน เนื่องจากองค์การบริหารส่วนตำบล มีภารกิจและอำนาจหน้าที่ขององค์การบริหารส่วนตำบลในปัจจุบันก็มีเพิ่มขึ้นจึงจำเป็นต้องมีการจัดหาวัสดุครุภัณฑ์ให้เพียงพอกับการรองรับภารกิจต่าง ๆ ที่กำลังเพิ่มขึ้น
- ประชาชนยังมีส่วนร่วมในการพัฒนาและการตรวจสอบการทำงานขององค์การบริหารส่วนตำบลน้อยเนื่องจากยังไม่เข้าใจบทบาทหน้าที่เพียงพอ
- ปัญหาเหตุการณ์ความไม่สงบในพื้นที่ ทำให้ประชาชนมีความรู้สึกไม่มีความปลอดภัยในชีวิตและทรัพย์สิน ซึ่งเป็นปัญหาสำคัญในพื้นที่ 3 จังหวัดชายแดนภาคใต้

#### กลุ่มเป้าหมาย

เยาวชน ประชาชนในตำบลตอน

การคาดการณ์แนวโน้มในอนาคต

- จัดสรรงบประมาณที่ใช้ในการพัฒนามีเพิ่มมากขึ้น
- จัดหาวัสดุ อุปกรณ์ ครุภัณฑ์ เครื่องมือเครื่องใช้ให้เพียงพอสามารถรองรับภารกิจและอำนาจหน้าที่ที่เพิ่มขึ้นขององค์การบริหารส่วนตำบล
- ประชาชนมีความรู้และเข้าใจบทบาทของตนเองมากขึ้น

- หากปัญหาความไม่สงบในพื้นที่ 3 จังหวัดชายแดนภาคใต้สงบลง จะสามารถสร้างความรู้สึกปลอดภัยในชีวิตและทรัพย์สินให้กับประชาชนได้มากยิ่งขึ้น

### 7) ด้านโครงสร้างพื้นฐาน

ขอบข่ายและปริมาณของปัญหาความต้องการ

- ถนนมีความชำรุดมาก น้ำท่วมขังในช่วงหน้าฝน เกินอันตรายในการสัญจร
- ระบบระบายน้ำ คูระบายน้ำและท่อระบายน้ำควรได้รับการซ่อมแซมเพื่อการระบายน้ำที่สะดวก
- การขยายเขตไฟฟ้าภายในเขตองค์การบริหารส่วนตำบลตอน ดำเนินการไม่ทั่วถึงจำเป็นต้องจัดลำดับความสำคัญ
- การดำเนินการด้านสาธารณูปโภค การประปา องค์การบริหารส่วนตำบลตอน มีเป็นของตนเอง แต่ไม่สามารถใช้งานได้เนื่องจากระบบน้ำจากบาดาลไม่เพียงพอ ทั้งที่เป็นความต้องการของประชาชนภายในเขตองค์การบริหารส่วนตำบล เนื่องจากมีข้อจำกัดด้านแหล่งน้ำ ด้านเทคนิคต่าง ๆ และงบประมาณดำเนินการสูงเกินกำลังขององค์การบริหารส่วนตำบล

#### กลุ่มเป้าหมาย

หมู่บ้านภายในเขตองค์การบริหารส่วนตำบลที่ประสบความเดือดร้อนจากการจัดลำดับความสำคัญ

- พิจารณาความเป็นไปได้ของโครงการตามสภาพพื้นที่ / เป้าหมายดำเนินการต่าง ๆ / ผลลัพธ์จากการดำเนินโครงการ ทั้งเชิงปริมาณและคุณภาพ

การคาดการณ์แนวโน้มในอนาคต

- ปรับปรุงซ่อมแซมถนนที่ชำรุด และก่อสร้างเพิ่มมากขึ้น
- ปรับปรุงซ่อมแซมระบบระบายน้ำคูระบายน้ำและท่อระบายน้ำให้สามารถระบายน้ำได้ดียิ่งขึ้น
- จัดลำดับความสำคัญของความต้องการจากประชาชน ชุมชน ภายในเขตองค์การบริหารส่วนตำบล และตอบสนองตามลำดับความสำคัญของพื้นที่ โดยยึดความเป็นไปได้ของโครงการเป็นหลัก
- โครงการที่เกินกำลังขององค์การบริหารส่วนตำบลตอน พิจารณาดำเนินการให้ขอสนับสนุนงบประมาณจากหน่วยงานที่รับผิดชอบ / เกี่ยวข้องต่อไป

### 8) ด้านความมั่นคงและเสริมสร้างสันติสุข

ขอบข่ายและปริมาณของปัญหาความต้องการ

- ประชาชนในพื้นที่เกิดความไม่มั่นใจในชีวิตและทรัพย์สิน จากเหตุการณ์ความไม่สงบ
- ข้าราชการหรือผู้ปฏิบัติงานในพื้นที่เกิดความหวาดกลัว ไม่มีขวัญและกำลังใจในการทำงานทำให้การทำงานไม่มีประสิทธิภาพเท่าที่ควร
- ท้องถิ่นไม่ความสามารถและมีศักยภาพในการป้องกันและบรรเทาสาธารณภัย ตลอดถึงความรักษาความสงบเรียบร้อยในท้องถิ่น

## ส่วนที่ ๓

การนำแผนพัฒนาท้องถิ่น พ.ศ. ๒๕๖๖ - ๒๕๗๐ ไปสู่การปฏิบัติ

ยุทธศาสตร์การพัฒนาและแผนงาน

ที่	ยุทธศาสตร์	ด้าน	แผนงาน	หน่วยงาน รับผิดชอบหลัก	หน่วยงาน สนับสนุน
๑.	ยุทธศาสตร์ที่ ๑ การพัฒนา การศึกษา การกีฬา ส่งเสริม ประเพณี วัฒนธรรม และภูมิ ปัญญาท้องถิ่น	บริการชุมชน และสังคม	-แผนงานบริหารงาน ทั่วไป -แผนงานการศึกษา -แผนงานการศาสนา วัฒนธรรมและ นันทนาการ	-กองการศึกษา	-กองคลัง
๒.	ยุทธศาสตร์ที่ ๒ การพัฒนา โครงสร้างพื้นฐานและบริการ สาธารณะ	บริการชุมชน และสังคม	-แผนงานอุตสาหกรรม และการโยธา	-กองช่าง	-กองคลัง
๓.	ยุทธศาสตร์ที่ ๓ การจัดการ ทรัพยากรธรรมชาติ สิ่งแวดล้อม และส่งเสริมการท่องเที่ยวเชิง อนุรักษ์	บริการชุมชน และสังคม	-แผนงานบริหารงาน ทั่วไป - แผนงานเสริมสร้าง ความเข้มแข็งของ ชุมชน	-สำนักปลัดฯ	-สำนักปลัดฯ -กองช่าง -กองคลัง
๔.	ยุทธศาสตร์ที่ ๔ การพัฒนา คุณภาพชีวิต เศรษฐกิจและ สังคมอย่างยั่งยืน	บริการชุมชน และสังคม	-แผนงานบริหารงาน ทั่วไป -แผนงานเสริมสร้าง ความเข้มแข็งของ ชุมชน -แผนงานสังคม สงเคราะห์ -แผนงานงบกลาง -แผนงานการเกษตร -แผนงานสาธารณสุข	-กองสวัสดิการฯ	-กองคลัง
๕.	ยุทธศาสตร์ที่ ๕ การบริหาร จัดการชุมชนและองค์กรที่ดีตาม หลักธรรมาภิบาล	บริการชุมชน และสังคม	-แผนงานบริหารงาน ทั่วไป -แผนงานรักษาความ สงบภายใน	-สำนักปลัด	-กองคลัง



บัญชีสรุปโครงการพัฒนา (แบบ ผ.01)  
แผนพัฒนาท้องถิ่น (พ.ศ. 2566 – 2570 )  
องค์การบริหารส่วนตำบลดอน

## บัญชีสรุปโครงการพัฒนา

แผนพัฒนาท้องถิ่น (พ.ศ.2566 - 2570)

องค์การบริหารส่วนตำบลดอน อำเภอปะนาเระ จังหวัดปัตตานี

ยุทธศาสตร์	ปี 2566		ปี 2567		ปี 2568		ปี 2569		ปี 2570		รวม 5 ปี	
	จำนวนโครงการ	งบประมาณ (บาท)	จำนวนโครงการ	งบประมาณ (บาท)	จำนวนโครงการ	งบประมาณ (บาท)	จำนวนโครงการ	งบประมาณ (บาท)	จำนวนโครงการ	งบประมาณ (บาท)	จำนวนโครงการ	งบประมาณ (บาท)
1) ยุทธศาสตร์ที่ 1 การพัฒนาการศึกษา การกีฬา ส่งเสริมประเพณี วัฒนธรรม และภูมิปัญญาท้องถิ่น												
1.1 แผนงานการศึกษา	14	2,806,000	14	2,806,000	14	3,006,000	15	2,906,000	14	2,906,000	71	14,830,000
1.2 แผนงานการศึกษา วัฒนธรรม และนันทนาการ	21	973,000	21	973,000	21	973,000	21	973,000	21	973,000	105	4,865,000
รวม	35	3,779,000	35	3,779,000	35	3,979,000	35	3,879,000	35	3,779,000	176	19,195,000
2) ยุทธศาสตร์ที่ 2 การพัฒนาโครงสร้างพื้นฐานและบริการสาธารณะ												
2.1 แผนงานอุตสาหกรรมและการโยธา	8	5,279,000	7	6,133,000	5	6,363,000	12	11,386,760	8	10,386,000	40	39,547,760
2.3 แผนงานพาณิชย์	1	200,000	1	200,000	1	200,000	1	200,000	1	200,000	5	1,000,000
รวม	9	5,479,000	8	6,333,000	6	6,563,000	13	11,586,760	9	10,586,000	45	40,547,760
3. ยุทธศาสตร์ที่ 3 การจัดการทรัพยากรธรรมชาติ สิ่งแวดล้อม และส่งเสริมการท่องเที่ยวเชิงอนุรักษ์												
3.1 แผนงานสร้างความเข้มแข็งของชุมชน	6	185,000	6	190,000	6	220,000	6	190,000	6	140,000	30	555,000
3.2 แผนงานเกษตรและชุมชน	1	25,000	1	25,000	1	25,000	1	25,000	1	25,000	5	125,000
รวม	7	140,000	7	145,000	7	165,000	7	145,000	7	85,000	35	680,000
4.ยุทธศาสตร์ที่ 4 การพัฒนาคุณภาพชีวิต เศรษฐกิจและสังคมอย่างยั่งยืน												
4.1 แผนงานสร้างความเข้มแข็งของชุมชน	12	300,000	12	300,000	12	300,000	12	300,000	13	1,300,000	61	2,500,000
4.2 แผนงานส่งเสริมสตรี	5	160,000	5	160,000	5	160,000	5	160,000	5	160,000	25	800,000
4.3 แผนงานการเกษตร	4	75,000	4	75,000	4	75,000	4	75,000	4	75,000	20	875,000
4.4 แผนงานสาธารณสุข	7	220,000	7	220,000	7	220,000	7	220,000	7	220,000	35	1,100,000
รวม	28	810,000	28	810,000	28	810,000	28	810,000	29	1,810,000	141	5,275,000

บัญชีสรุปโครงการพัฒนา

แบบ ผ.01

แผนพัฒนาท้องถิ่น (พ.ศ.2566 - 2570)

องค์การบริหารส่วนตำบลตอน อำเภอปะนาเระ จังหวัดปัตตานี

ยุทธศาสตร์	ปี 2566		ปี 2567		ปี 2568		ปี 2569		ปี 2570		รวม 5 ปี	
	จำนวนโครงการ	งบประมาณ (บาท)	จำนวนโครงการ	งบประมาณ (บาท)	จำนวนโครงการ	งบประมาณ (บาท)	จำนวนโครงการ	งบประมาณ (บาท)	จำนวนโครงการ	งบประมาณ (บาท)	จำนวนโครงการ	งบประมาณ (บาท)
5. ยุทธศาสตร์ที่ 5 การบริหารจัดการชุมชนและองค์กรที่ติดตาม ผลกระทบภายนอก												
5.1 แผนงานบริหารงานทั่วไป	13	1,255,000	13	1,025,000	14	1,110,000	14	1,540,000	15	3,080,000	69	8,010,000
5.2 แผนงานรักษาความสงบภายใน	7	335,000	8	365,000	7	335,000	7	335,000	7	335,000	36	1,155,000
รวม	20	1,410,000	21	1,210,000	21	1,265,000	21	1,695,000	22	3,285,000	105	9,165,000
รวมทั้งสิ้น	99	11,448,000	99	12,342,000	97	12,637,000	105	18,185,760	102	19,845,000	502	74,457,760

บัญชีสรุปโครงการพัฒนา (แบบ ผ.01/1)  
ที่นำมาจากแผนพัฒนาหมู่บ้านและแผนชุมชน  
องค์การบริหารส่วนตำบลตอน

บัญชีสรุปโครงการพัฒนา  
 ที่นำมาจากแผนพัฒนาหมู่บ้านและแผนพัฒนาชุมชน  
 เพื่อบรรจุในแผนพัฒนาท้องถิ่น (พ.ศ.2566 - 2570)  
 องค์การบริหารส่วนตำบลตอน อำเภอปะนาเระ จังหวัดปัตตานี

ยุทธศาสตร์	ปี 2566		ปี 2567		ปี 2568		ปี 2569		ปี 2570		รวม 5 ปี	
	จำนวนโครงการ	งบประมาณ (บาท)	จำนวนโครงการ	งบประมาณ (บาท)	จำนวนโครงการ	งบประมาณ (บาท)	จำนวนโครงการ	งบประมาณ (บาท)	จำนวนโครงการ	งบประมาณ (บาท)	จำนวนโครงการ	งบประมาณ (บาท)
ยุทธศาสตร์ที่ 1 การพัฒนาการศึกษา การกีฬา ส่งเสริมประเพณี วัฒนธรรม และภูมิปัญญาท้องถิ่น	2	100,000	2	100,000	2	100,000	2	100,000	2	100,000	10	500,000
ยุทธศาสตร์ที่ 4 การพัฒนาคุณภาพชีวิต เศรษฐกิจและสังคมอย่างยั่งยืน	4	55,000	4	55,000	4	55,000	4	55,000	4	55,000	4	55,000
<b>รวม</b>	<b>6</b>	<b>155,000</b>	<b>6</b>	<b>155,000</b>	<b>6</b>	<b>155,000</b>	<b>6</b>	<b>155,000</b>	<b>6</b>	<b>155,000</b>	<b>6</b>	<b>155,000</b>

หมายเหตุ : แบบ ผ.01/1 บัญชีสรุปโครงการพัฒนา ที่นำมาจากแผนพัฒนาหมู่บ้านและแผนชุมชน ให้เรียงลำดับต่อจากแบบ ผ.01

บัญชีโครงการพัฒนา (แบบ ผ.02)  
แผนพัฒนาท้องถิ่น ( พ.ศ.2566 - 2570 )  
องค์การบริหารส่วนตำบลดอน

รายละเอียดโครงการพัฒนา  
แผนพัฒนาท้องถิ่น (พ.ศ. 2566 - 2570)  
องค์การบริหารส่วนตำบลตอน อ.ปะนาเระ จ.ปัตตานี

ก ยุทธศาสตร์จังหวัดที่ 2 การพัฒนาสังคม เสริมสร้างศักยภาพคน ชุมชนน่าอยู่ ทรัพยากรธรรมชาติและสิ่งแวดล้อมที่ยั่งยืน  
ข ยุทธศาสตร์การพัฒนาของ อบท.ในเขตจังหวัดที่ 4 การพัฒนาด้านการศึกษา การกีฬา ส่งเสริมประเพณี วัฒนธรรม และ ภูมิปัญญาท้องถิ่น  
ยุทธศาสตร์ที่ 1 การพัฒนาการศึกษา การกีฬา ส่งเสริมประเพณี วัฒนธรรม และภูมิปัญญาท้องถิ่น

1.1 แผนงานการศึกษา

ที่	โครงการ/กิจกรรม	วัตถุประสงค์	เป้าหมาย (ผลผลิตของโครงการ)	งบประมาณและที่ผ่านมา					ตัวชี้วัด (KPI)	ผลที่คาดว่าจะได้รับ	หน่วยงานที่รับผิดชอบ
				2566 (บาท)	2567 (บาท)	2568 (บาท)	2569 (บาท)	2570 (บาท)			
1	โครงการสนับสนุนค่าใช้จ่ายการบริหารสถานศึกษาของศูนย์พัฒนาเด็กเล็ก อบต.ดอนและศูนย์พัฒนาเด็กเล็กบ้านคลองยะมะแต	1.เพื่อสนับสนุนงบประมาณในด้านการศึกษา การกีฬา ส่งเสริมประเพณี วัฒนธรรม และ ภูมิปัญญาท้องถิ่น	-ศูนย์พัฒนาเด็กเล็ก จำนวน 2 แห่ง	650,000 (บาท)	650,000 (บาท)	650,000 (บาท)	650,000 (บาท)	650,000 (บาท)	2 ศูนย์	ศูนย์พัฒนาเด็กเล็ก ได้รับการพัฒนาด้าน การเรียนการสอน	กองการศึกษาฯ
2	โครงการประชุมและอบรมผู้ปกครองเด็กเล็ก	- เพื่อจัดประชุมให้ความรู้แก่ผู้ปกครอง	- ผู้บริหาร ผู้ปกครอง ครู ผู้ดูแลเด็ก จำนวน 70 คน	10,000	15,000	20,000	25,000	25,000	ผู้เข้าร่วมกิจกรรมไม่น้อยกว่าร้อยละ 80 ของเป้าหมาย	- ผู้ปกครองได้ทราบ กิจกรรมการเรียนการสอนเด็กและมี ความรู้ในการเลี้ยงดู	กองการศึกษา ๑
3	โครงการปรับปรุงซ่อมแซมศูนย์พัฒนาเด็กเล็กบ้านคลองยะมะแต หมู่ที่ 2 และศูนย์พัฒนาเด็กเล็ก อบต.ดอน	- เพื่อให้ได้ศูนย์พัฒนาเด็กเล็กที่ได้มาตรฐาน	- ปรับปรุงศูนย์พัฒนาเด็กเล็ก จำนวน 2 แห่ง	-	-	-	100,000	-	1 จุด	- มีศูนย์พัฒนาเด็กเล็กที่ได้มาตรฐาน	กองการศึกษาฯ

## 1.1 แผนงานการศึกษา

ที่	โครงการ/กิจกรรม	วัตถุประสงค์	เป้าหมาย (ผลผลิตของโครงการ)	งบประมาณและที่พัฒนา						ตัวชี้วัด (KPI)	ผลที่คาดว่าจะได้รับ	หน่วยงานที่รับผิดชอบ
				2566 (บาท)	2567 (บาท)	2568 (บาท)	2569 (บาท)	2570 (บาท)				
4	โครงการส่งเสริมสนับสนุนงานวันปีใหม่และวันเด็กแห่งชาติของตำบลดอน	1.เพื่อส่งเสริมกิจกรรมของเด็กและเยาวชนได้แสดงออกและเป็นกิจกรรมนันทนาการ	-โรงเรียนและศูนย์พัฒนาเด็กเล็กในตำบลดอนและประชาชนทั่วไป	30,000	30,000	30,000	30,000	30,000	2570 (บาท)	ผู้เข้าร่วมกิจกรรมไม่น้อยกว่าร้อยละ 80 ของเป้าหมาย	-เด็กและเยาวชนได้มีกิจกรรมในการแสดงออกและใช้เวลาว่างให้เป็นประโยชน์	กองการศึกษา
5	โครงการจัดงานวันวิชาการศูนย์พัฒนาเด็กเล็ก	-เพื่อพัฒนาแรงจูงใจใฝ่สัมฤทธิ์ให้แก่เด็ก	ศูนย์พัฒนาเด็กเล็กจำนวน 2 แห่ง	16,000	16,000	16,000	16,000	16,000	16,000	ผู้เข้าร่วมกิจกรรมไม่น้อยกว่าร้อยละ 80 ของเป้าหมาย	-เด็กเล็กเกิดแรงจูงใจใฝ่ศึกษาในระดับสูงต่อไป	-กองการศึกษา
6	โครงการหนุนน้อยเรียนรู้สู่โลกกว้าง	-เพื่อให้เด็กและเยาวชนได้เรียนรู้สิ่งใหม่ๆ นอกสถานที่	-เด็กนักเรียนในศูนย์พัฒนาเด็กเล็กตำบลดอนและผู้ปกครองจำนวน 120 คน	60,000	60,000	60,000	60,000	60,000	60,000	ผู้เข้าร่วมกิจกรรมไม่น้อยกว่าร้อยละ 80 ของเป้าหมาย	-เด็กและเยาวชนได้เรียนรู้และศึกษาค้นคว้าใหม่ๆ	กองการศึกษา
7	โครงการมหกรรมวิชาการตึกา	เพื่อพัฒนาแรงจูงใจใฝ่สัมฤทธิ์ให้นักเรียนในชุมชนเกิดการเรียนรู้	เพื่อส่งเสริมการเรียนรู้เกี่ยวกับศาสนาอิสลาม	50,000	50,000	50,000	50,000	50,000	50,000	ผู้เข้าร่วมกิจกรรมไม่น้อยกว่าร้อยละ 80 ของเป้าหมาย	นักเรียนได้รับความรู้เกี่ยวกับศาสนาอิสลามและนำไปประยุกต์ใช้กับชีวิตประจำวันได้	กองการศึกษา



## 1.1 แผนงานการศึกษา

ที่	โครงการ/กิจกรรม	วัตถุประสงค์	เป้าหมาย (ผลผลิตของ โครงการ)	งบประมาณและที่ผ่านมา					ตัวชี้วัด (KPI)	ผลที่คาดว่าจะได้รับ	หน่วยงานที่ รับผิดชอบ
				2566 (บาท)	2567 (บาท)	2568 (บาท)	2569 (บาท)	2570 (บาท)			
8	โครงการอุดหนุน ค่าอาหารกลางวัน ให้กับโรงเรียนและ ศูนย์พัฒนาเด็กเล็ก ในตำบลดอน	-เพื่อให้เด็กนักเรียนมี อาหารกลางวัน	-นักเรียนในตำบล ดอน	1,300,000	1,300,000	1,300,000	1,300,000	1,300,000	จำนวนโรงเรียน และศพด.ในตำบล ดอน	-นักเรียนได้รับ สารอาหารครบ -มีสุขภาพแข็งแรง	กอง การศึกษาฯ
9	โครงการจัดซื้อ อาหารเสริมนมให้กับ โรงเรียนและศูนย์ พัฒนาเด็กเล็กใน ตำบลดอน	-เพื่อให้เด็กนักเรียนมี อาหารเสริมนมเต็ม	-นักเรียนในตำบล ดอน	650,000	650,000	650,000	650,000	650,000	จำนวนโรงเรียน และศพด.ในตำบล ดอน	-นักเรียนมีสุขภาพร่าง การแข็งแรง	กองการ ศึกษาฯ
10	โครงการจัดทำ แผนการศึกษาและ การประกันคุณภาพ ภายใน ศพด.	เพื่อให้สามารถกำหนด แนวทางการพัฒนา การศึกษาอย่างเป็น ระบบ	แผนการศึกษา	10,000	10,000	10,000	10,000	10,000	ผู้เข้าร่วมไม่น้อย กว่าร้อยละ 80 ของเป้าหมาย	แผนการศึกษาที่มี ประสิทธิภาพใช้ ประโยชน์ได้จริง ในทางปฏิบัติ	กอง การศึกษาฯ
11	โครงการส่งเสริม เศรษฐกิจพอเพียง สำหรับศูนย์พัฒนา เด็กเล็ก	ส่งเสริมสนับสนุนให้ เยาวชนมีองค์ความรู้ ในเรื่องหลักเศรษฐกิจ พอเพียงอย่างถูกต้อง	นักเรียนศูนย์ พัฒนาเด็กเล็ก 2 ศูนย์	15,000	15,000	15,000	15,000	15,000	ผู้เข้าร่วมกิจกรรม ไม่น้อยกว่าร้อยละ 80 ของเป้าหมาย	เยาวชนมีความ ตระหนักและเข้าใจใน หลักเศรษฐกิจพอเพียง ที่ถูกต้อง	กอง การศึกษาฯ

## 1.1 แผนงานการศึกษา

ที่	โครงการ/กิจกรรม	วัตถุประสงค์	เป้าหมาย (ผลผลิตของ โครงการ)	งบประมาณและที่ผ่านมา					ตัวชี้วัด (KPI)	ผลที่คาดว่าจะได้รับ	หน่วยงานที่ รับผิดชอบ
				2566 (บาท)	2567 (บาท)	2568 (บาท)	2569 (บาท)	2570 (บาท)			
12	โครงการประชุม ผู้ประกอบการ สถานศึกษา บริหารจัดการ ศพด. New Normal	จัดประชุมเพื่อกำหนด แนวทางการจัด การศึกษาและปรึกษา ปัญหาต่างๆ	ผู้ประกอบการ สถานศึกษา การ บริหารจัดการ ศพด.	10,000	10,000	10,000	10,000	10,000	ผู้เข้าร่วมไม่น้อย กว่าร้อยละ 80 ของเป้าหมาย	เพื่อกำหนดแนว ทางการจัดการศึกษา ได้อย่างชัดเจน	กอง การศึกษาฯ
	รวม			2,806,000	2,806,000	2,806,000	2,906,000	2,806,000			

## 1.2 แผนงานการศึกษา วัฒนธรรม และนันทนาการ

ที่	โครงการ/กิจกรรม	วัตถุประสงค์	เป้าหมาย (ผลผลิตของโครงการ)	งบประมาณและที่ผ่านมา						ตัวชี้วัด (KPI)	ผลที่คาดว่าจะได้รับ	หน่วยงานที่รับผิดชอบ
				2566 (บาท)	2567 (บาท)	2568 (บาท)	2569 (บาท)	2570 (บาท)				
1	โครงการอบรมจริยธรรมให้แก่เยาวชน (ค่ายเยาวชนภาคฤดูร้อน)	-เพื่อให้เยาวชนได้รับการศึกษา ด้านการอบรม จริยธรรมที่ถูกต้อง	-อบรมเยาวชน จำนวน 100 คน	50,000	50,000	50,000	50,000	50,000	50,000	ผู้เข้าร่วมกิจกรรมไม่น้อยกว่าร้อยละ 85 ของเป้าหมาย	-เด็กและเยาวชน ได้รับการการศึกษา ด้านจริยธรรมที่ถูกต้อง	กองการศึกษา
2	โครงการสอนธรรมในวัด	-เพื่อให้ประชาชนได้รับความรู้ที่ถูกต้องตามหลักศาสนา	-จัดสอนธรรมใน มัสยิดและวัด ภายใต้นับถวายเป็นศานา	20,000	20,000	20,000	20,000	20,000	20,000	ผู้เข้าร่วมกิจกรรมไม่น้อยกว่าร้อยละ 85 ของเป้าหมาย	-ประชาชนไม่ได้รับความรู้ที่ถูกต้อง	กองการศึกษา
3	โครงการอบรมจริยธรรมให้แก่เยาวชนและประชาชนตำบลคอน	-เพื่ออบรมให้ ความรู้เตรียมความพร้อมก่อน แต่งงาน	ประชาชนและ เยาวชน 100 คน	40,000	40,000	40,000	40,000	40,000	40,000	ผู้เข้าร่วมกิจกรรมไม่น้อยกว่าร้อยละ 85 ของเป้าหมาย	ประชาชนมีความรู้ เกี่ยวกับการ เตรียมความพร้อม ก่อนแต่งงาน	กองการศึกษา
4	โครงการจัดงานประเพณี สงกรานต์	-เพื่อส่งเสริมให้ รู้จักอนุรักษ์งาน ศิลปวัฒนธรรมท้องถิ่น	-เยาวชนและ ประชาชนหมู่ที่ 3-6 ตำบลคอน จำนวน 300 คน	80,000	80,000	80,000	80,000	80,000	80,000	ผู้เข้าร่วมกิจกรรมไม่น้อยกว่าร้อยละ 80 ของเป้าหมาย	-เยาวชนหันมาอนุรักษ์ ศิลปวัฒนธรรม	กองการศึกษา
5	โครงการจัดงานประเพณี ลอยกระทง	-เพื่อส่งเสริมและ อนุรักษ์ ศิลปวัฒนธรรมท้องถิ่น	-เยาวชนและ ประชาชนหมู่ที่ 3-6 ตำบลคอน จำนวน 200 คน	75,000	75,000	75,000	75,000	75,000	75,000	ผู้เข้าร่วมกิจกรรมไม่น้อยกว่าร้อยละ 80 ของเป้าหมาย	-เยาวชนหันมาอนุรักษ์ศิลปะและ ภูมิปัญญาท้องถิ่น	กองการศึกษา
6	โครงการจัดงานประเพณี ชักพระ	-เพื่อส่งเสริมให้ รู้จักอนุรักษ์งาน ศิลปวัฒนธรรมท้องถิ่น	-เยาวชนและ ประชาชนหมู่ที่ 3-6 ตำบลคอน จำนวน 300 คน	80,000	80,000	80,000	80,000	80,000	80,000	ผู้เข้าร่วมกิจกรรมไม่น้อยกว่าร้อยละ 85 ของเป้าหมาย	-เยาวชนหันมาอนุรักษ์ ศิลปวัฒนธรรม และประเพณีท้องถิ่น	กองการศึกษา

## 1.2 แผนงานการศึกษา วัฒนธรรม และนันทนาการ

ที่	โครงการ/กิจกรรม	วัตถุประสงค์	เป้าหมาย (ผลผลิตของโครงการ)	งบประมาณและที่ผ่านมา					ตัวชี้วัด (KPI)	ผลที่คาดว่าจะได้รับ	หน่วยงานที่รับผิดชอบ
				2566 (บาท)	2567 (บาท)	2568 (บาท)	2569 (บาท)	2570 (บาท)			
7	โครงการจัดงานประเพณีลาซัง	-เพื่อส่งเสริมให้รู้จักอนุรักษ์วัฒนธรรมและภูมิปัญญาท้องถิ่น	-เยาวชนและประชาชนหมู่ที่ 3-6 ตำบลคอน จำนวน 300 คน	20,000	20,000	20,000	20,000	20,000	ผู้เข้าร่วมกิจกรรมไม่น้อยกว่าร้อยละ 85 ของเป้าหมาย	-เยาวชนหันมาอนุรักษ์ศิลปวัฒนธรรม	กองการศึกษา
8	โครงการจัดงานอาซูรอสัมพันธ์	-เพื่อส่งเสริมให้รู้จักอนุรักษ์วัฒนธรรม	-เยาวชนและประชาชนหมู่ที่ 1-2 ตำบลคอน จำนวน 100 คน	10,000	10,000	10,000	10,000	10,000	ผู้เข้าร่วมกิจกรรมไม่น้อยกว่าร้อยละ 85 ของเป้าหมาย	-เยาวชนหันมาอนุรักษ์	กองการศึกษา
9	โครงการแข่งขันว่าวตำบลคอน	- เพื่อส่งเสริมและอนุรักษ์ศิลปวัฒนธรรมและประเพณีท้องถิ่น	ประชาชนหมู่ที่ 1-5 จำนวน 300 คน	20,000	20,000	20,000	20,000	20,000	ผู้เข้าร่วมกิจกรรมไม่น้อยกว่าร้อยละ 80 ของเป้าหมาย	-ประชาชนหันมาอนุรักษ์ศิลปวัฒนธรรม	กองการศึกษา
10	โครงการเตรียมความพร้อมการปฏิบัติศาสนกิจก่อนเข้าสู่เดือนรอมฎอน	ส่งเสริมการปฏิบัติศาสนกิจของพี่น้องมุสลิมในช่วงเดือนรอมฎอน	จัดฝึกอบรมบรรยายให้ความรู้การปฏิบัติศาสนกิจในเดือนรอมฎอน จำนวน ๕๐๐ คน	90,000	90,000	90,000	90,000	90,000	ผู้เข้าร่วมกิจกรรมไม่น้อยกว่าร้อยละ 80 ของเป้าหมาย	ประชาชนสามารถปฏิบัติศาสนกิจได้อย่างถูกต้อง	กองการศึกษา
11	โครงการจัดงานเฉลิมฉลองเดือน	-เพื่อระลึกถึงศาสนาฮัจญ์ (ช.บ.) -เพื่อให้มีการส่งเสริมและอนุรักษ์สืบทอดวัฒนธรรมประเพณี	-เยาวชนและประชาชนหมู่ที่ 1-2 ตำบลคอน จำนวน 400 คน	30,000	30,000	30,000	30,000	30,000	ผู้เข้าร่วมกิจกรรมไม่น้อยกว่าร้อยละ 85 ของเป้าหมาย	-ประชาชนนับถือศานาอิสลามได้เอาแบบอย่างที่ดีศานา	กองการศึกษา

## 1.2 แผนงานการศึกษา วัฒนธรรม และนันทนาการ

ที่	โครงการ/กิจกรรม	วัตถุประสงค์	เป้าหมาย (ผลผลิตของ โครงการ)	งบประมาณและที่ผ่านมา						ตัวชี้วัด	ผลที่คาดว่าจะ ได้รับ	หน่วยงานที่ รับผิดชอบ
				2566 (บาท)	2567 (บาท)	2568 (บาท)	2569 (บาท)	2570 (บาท)				
12	โครงการประเพณีวัน สาธตเดือนสิบตำบล ดอน	- เพื่อส่งเสริมให้ ประชาชนได้ร่วมทำ กิจกรรมวันสำคัญ ทางศาสนา - เพื่ออนุรักษ์ ประเพณีท้องถิ่น	- เยาวชนและ ประชาชน หมู่ที่ 3-6 ตำบลดอน จำนวน 300 คน - ประชาชน หมู่ที่ 3-6	10,000	10,000	10,000	10,000	10,000	ผู้เข้าร่วมกิจกรรมไม่น้อยกว่าร้อยละ 85 ของเป้าหมาย	- ประชาชนและ เยาวชนได้ร่วม กิจกรรมวันสำคัญ ทางศาสนา - ประชาชนหันมา อนุรักษ์ประเพณี ท้องถิ่น	กอง การศึกษาฯ	
13	โครงการแห่เทียน พรรษาดำบลดอน			20,000	20,000	20,000	20,000	20,000	ผู้เข้าร่วมกิจกรรมไม่น้อยกว่าร้อยละ 80 ของเป้าหมาย		กอง การศึกษาฯ	
14	โครงการปฏิบัติธรรม ในวัดและมัสยิด	เพื่อส่งเสริมการ ปฏิบัติตาม หลักธรรมทาง ศาสนา	ประชาชนหมู่ที่ 1- 6 ตำบลดอน	18,000	18,000	18,000	18,000	18,000	ผู้เข้าร่วมกิจกรรมไม่น้อยกว่าร้อยละ 80 ของเป้าหมาย	ประชาชนมี จิตสำนึกที่ดีในการ ปฏิบัติตามหลัก ศาสนา	กองการ ศึกษาฯ	
15	โครงการอบรม จริยธรรมสำหรับเยาวชน ม.3 - ม.6	เพื่อส่งเสริม จริยธรรมสำหรับ ประชาชนในชุมชน	ประชาชนหมู่ที่ 3-6	20,000	20,000	20,000	20,000	20,000	ผู้เข้าร่วมกิจกรรมไม่น้อยกว่าร้อยละ 80 ของเป้าหมาย	ชุมชนมีความ เข้มแข็ง ตระหนัก ในหลักจริยธรรม	กองการ ศึกษาฯ	
16	โครงการฝึกอบรม เยาวชนและประชาชน ในด้านศิลปะดนตรีไทย	เพื่ออบรม ส่งเสริม ประชาชนด้านศิลปะ ดนตรีไทย (กลอง ยาว)	เยาวชนและ ประชาชนตำบล ดอน จำนวน 50 คน	25,000	25,000	25,000	25,000	25,000	ผู้เข้าร่วมกิจกรรมไม่น้อยกว่าร้อยละ 80 ของเป้าหมาย	อนุรักษ์ศิลปะ ดนตรีไทยในคงอยู่ ภายในตำบลดอน	กองการ ศึกษาฯ	
17	โครงการกีฬาสีตาดีกา	เพื่อส่งเสริมกีฬา สัมพันธ์สำหรับตาดี กา	เยาวชนจากตาดี กา จำนวน 50 คน	30,000	30,000	30,000	30,000	30,000	ผู้เข้าร่วมกิจกรรมไม่น้อยกว่าร้อยละ 80 ของเป้าหมาย	ส่งเสริม ความสัมพันธ์ของ เยาวชน	กองการ ศึกษาฯ	

## 1.2 แผนงานการศึกษา วัฒนธรรม และนันทนาการ

ที่	โครงการ/กิจกรรม	วัตถุประสงค์	เป้าหมาย (ผลผลิตของโครงการ)	งบประมาณและที่ผ่านมา				ตัวชี้วัด (KPI)	ผลที่คาดว่าจะได้รับ	หน่วยงานที่รับผิดชอบ
				2566 (บาท)	2567 (บาท)	2568 (บาท)	2569 (บาท)			
18	โครงการอบรมศิลปะรำไทยและศิลปะการร่ำตาดาลิปิตีให้กับเยาวชน ศูนย์พัฒนาเด็กเล็ก	ส่งเสริมศิลปะท้องถิ่น ด้านการรำไทยและการร่ำตาดาลิปิตีให้กับเยาวชน ศูนย์พัฒนาเด็กเล็ก	เยาวชนและนักเรียน ณ ศูนย์พัฒนาเด็กเล็ก 2 แห่ง จำนวน 50 คน	20,000	20,000	20,000	20,000	2570 (บาท) 20,000	ส่งเสริม อนุรักษ์ ศิลปะวัฒนธรรมไทย	กองการศึกษา
19	โครงการฝึกอบรมและพัฒนาภูมิปัญญาท้องถิ่น (ดนตรีกลอง)	ส่งเสริมภูมิปัญญาท้องถิ่นดนตรีกลอง ให้กับเยาวชนและประชาชน	เยาวชนและประชาชนจำนวน 50 คน	15,000	15,000	15,000	15,000	ผู้เข้าร่วมกิจกรรมไม่น้อยกว่าร้อยละ 80 ของเป้าหมาย	อนุรักษ์ศิลปะภูมิปัญญาท้องถิ่นให้คงอยู่กับชุมชน	กองการศึกษา
20	โครงการจัดงานวันฮารีรายอ	ส่งเสริมกิจกรรมและสานสัมพันธ์ในชุมชนในช่วงเทศกาลฮารีรายอ	เยาวชนและประชาชนจำนวน 100 คน	50,000	50,000	50,000	50,000	ผู้เข้าร่วมกิจกรรมไม่น้อยกว่าร้อยละ 80 ของเป้าหมาย	เยาวชนและประชาชน ได้สามัคคีกันและทำกิจกรรมร่วมกัน	กองการศึกษา
21	โครงการแข่งขันกีฬาต้านยาเสพติด	เพื่อส่งเสริมให้เยาวชนและประชาชนหันมาออกกำลังกายและห่างไกลยาเสพติด	-กลุ่มเยาวชน จำนวน 200 คน -กลุ่มประชาชน จำนวน 100 คน	200,000	200,000	200,000	200,000	ผู้เข้าร่วมกิจกรรมไม่น้อยกว่าร้อยละ 80 ของเป้าหมาย	-เยาวชนและประชาชนหันมาสนใจกีฬาไม่ยุ่งเกี่ยวกับยาเสพติด	กองการศึกษา
22	โครงการแข่งขันกีฬาสีสัมพันธ์ต้านยาเสพติด	ส่งเสริมการออกกำลังกายของประชาชน ห่างไกลยาเสพติด	- ประชาชน หมู่ที่ 1-2	50,000	50,000	50,000	50,000	ผู้เข้าร่วมกิจกรรมไม่น้อยกว่าร้อยละ 80 ของเป้าหมาย	-เยาวชนและประชาชนหันมาสนใจกีฬาไม่ยุ่งเกี่ยวกับยาเสพติด	กองการศึกษา
	รวม			973,000	973,000	973,000	973,000	973,000		

รายละเอียดโครงการพัฒนา  
แผนพัฒนาท้องถิ่น (พ.ศ. 2566 - 2570)  
องค์การบริหารส่วนตำบลคอน อ.ปะนาเระ จ.ปัตตานี

แบบ ผ.02

ก ยุทธศาสตร์จังหวัดที่ 3 การเสริมสร้างความมั่นคง พัฒนาโครงสร้างพื้นฐานและเชื่อมโยงการคมนาคม  
ข ยุทธศาสตร์การพัฒนาของ อบท.ในเขตจังหวัดที่ 2 การพัฒนาโครงสร้างพื้นฐาน บริการสาธารณะ และการจัดการทรัพยากร  
ยุทธศาสตร์ที่ 2 การพัฒนาโครงสร้างพื้นฐานและบริการสาธารณะ

2.1 แผนงานอุตสาหกรรมและการโยธา

ที่	โครงการ/กิจกรรม	วัตถุประสงค์	เป้าหมาย (ผลผลิตของ โครงการ)	งบประมาณและที่ผ่านมา				ตัวชี้วัด (KPI)	ผลที่คาดว่าจะได้รับ	หน่วยงานที่ รับผิดชอบ
				2566 (บาท)	2567 (บาท)	2568 (บาท)	2569 (บาท)			
1	โครงการก่อสร้างถนนคสล. สายประเวศ - ชลประทาน ม.1	- เพื่อความสะดวก ในการเดินทาง สัญจร	กว้าง 4 ม. ยาว 297 ม. หนา 0.15 ม.	755,000	-	-	-	ประชาชนได้รับ ประโยชน์ไม่น้อยกว่า 70 ครั้วเรือน	ประชาชนได้รับ ความสะดวกในการ เดินทาง	กองช่าง
2	โครงการก่อสร้างถนนคสล. สายโต๊ะเกอเตง - ดุซง ม.1	- เพื่อความสะดวก ในการเดินทาง สัญจร	กว้าง 4 ม. ยาว 345 ม. หนา 0.15 ม.	-	773,000	-	-	ประชาชนได้รับ ประโยชน์ไม่น้อยกว่า 70 ครั้วเรือน	ประชาชนได้รับ ความสะดวกในการ เดินทาง	กองช่าง
3	โครงการก่อสร้างกบูกเบิก ถนนลูกรัง สายโต๊ะเกอเตง - ดุซง ม.1	เพื่อความสะดวก ในการเดินทาง สัญจร	กว้าง 4 ม. ยาว 240 ม. หนา 0.20 ม.	212,000	-	-	-	ประชาชนได้รับ ประโยชน์ไม่น้อยกว่า 50 ครั้วเรือน	ประชาชนได้รับ ความสะดวกในการ เดินทาง	กองช่าง
4	โครงการก่อสร้างปรับปรุง ผิวถนนแอสฟัลติกคอน กรีตสายประเวศ - ชลประทาน หมู่ที่ 1	เพื่อปรับปรุงถนน ให้มีประสิทธิภาพ ประชาชนเดินทาง ได้สะดวกรวดเร็ว	ขนาดกว้าง 4 เมตร ยาว 615 เมตร หนา 0.05 เมตร	-	1,400,000	-	-	ประชาชนในพื้นที่ ได้รับประโยชน์ไม่ น้อยกว่าร้อยละ 70 ของครั้วเรือน	ประชาชนได้รับ ความสะดวกในการ เดินทาง	กองช่าง
5	โครงการก่อสร้างคูระบาย น้ำ คสล.-สายมัสยิดตาดัง -ไปะบุ ม.1	- เพื่อแก้ไขและ ป้องกันน้ำท่วมขัง	กว้าง 0.50 ม. ลึก 0.60 ม. ยาว 350 ม.	-	1,155,000	-	-	ประชาชนได้รับ ประโยชน์ไม่น้อยกว่า 70 ครั้วเรือน	ประชาชนได้รับ ความสะดวกในการ เดินทาง	กองช่าง
6	โครงการก่อสร้างคูระบาย คสล.น้ำสาย รร.บ้านราว - หนามสี่ฮัด ม.1	เพื่อปรับปรุงระบบ การระบายน้ำให้ ได้มาตรฐาน	กว้าง 0.60 ม. ลึก 0.80 ม. ยาว 150 ม.	-	645,000	-	-	ประชาชนได้ ประโยชน์ไม่น้อยกว่า 20 ครั้วเรือน	ป้องกันและลด ปัญหาน้ำท่วมขัง	กองช่าง

## 2.1 แผนงานอุตสาหกรรมและการโยธา

ที่	โครงการ/กิจกรรม	วัตถุประสงค์	เป้าหมาย (ผลผลิตของ โครงการ)	งบประมาณและที่ผ่านมา					ตัวชี้วัด (KPI)	ผลที่คาดว่าจะได้รับ	หน่วยงานที่ รับผิดชอบ
				2566 (บาท)	2567 (บาท)	2568 (บาท)	2569 (บาท)	2570 (บาท)			
7	โครงการก่อสร้างคูระบายน้ำคอนกรีตสายมีสายค-ถ่านใหญ่ ม.1	ปรับปรุงโครงสร้างพื้นฐานภายในตำบลให้ได้มาตรฐาน	กว้าง 0.60 ม. ลึก 0.80 ม. ยาว 270 ม.	-	-	1,050,000	-	-	ประชาชนได้ประโยชน์ไม่น้อยกว่า 30 ครัวเรือน	ป้องกันและลดปัญหาน้ำท่วมซึ่ง	กองช่าง
8	โครงการก่อสร้างคูระบายน้ำ คล.สายปอเนาะ - ถ่านใหญ่ ม.1	เพื่อปรับปรุงระบบการระบายน้ำให้ได้มาตรฐาน	กว้าง 0.60 ม. ลึก 0.80 ม. ยาว 265 ม.	-	-	-	-	1,140,000	ประชาชนได้รับประโยชน์ไม่น้อยกว่า 100 ครัวเรือน	เพื่อให้การระบายน้ำสามารถดำเนินการได้อย่างมีประสิทธิภาพ	กองช่าง
9	โครงการก่อสร้างถนน คล. สายคูโปะสาวอ - ทุ่งนา ม.1	เพื่อความสะดวกในการเดินทางสัญจร	กว้าง 4 ม. ยาว 235 ม. หนา 0.15 ม.	601,000	-	-	-	-	ประชาชนได้รับประโยชน์ไม่น้อยกว่า 70 ครัวเรือน	ประชาชนได้รับความสะดวกในการเดินทาง	กองช่าง
10	โครงการก่อสร้างถนนแอสฟัลต์ติกคอนกรีตสายปอเนาะ - จีลาฮี ม.2	ก่อสร้างถนนภายในตำบลให้มีมาตรฐานสามารถใช้งานได้ อย่างมีประสิทธิภาพ	ยาว 660 ม. กว้าง 3.00 ม. หนา 0.05 ม.	-	-	-	-	990,000	ประชาชนได้รับประโยชน์ไม่น้อยกว่า 50 หลังคาเรือน	ประชาชนในพื้นที่สามารถคมนาคมสัญจรได้สะดวกรวดเร็ว	กองช่าง
11	โครงการก่อสร้างถนน คล. สายชลประทาน - ทุ่ง ม.2	เพื่อความสะดวกในการเดินทางสัญจร	กว้าง 3 ม. ยาว 845 ม. หนา 0.15 ม.	-	-	-	1,622,000	-	ประชาชนได้รับประโยชน์ไม่น้อยกว่า 70 ครัวเรือน	ประชาชนได้รับความสะดวกในการเดินทาง	กองช่าง
12	โครงการก่อสร้างถนน คล.สายบ้านหัวถนน-ทาง ม.3	เพื่อความสะดวกในการเดินทางสัญจร	ความกว้าง 4 เมตร ยาว 570 เมตร หนา 0.15 เมตร	-	-	1,435,000	-	-	ประชาชนในพื้นที่ได้รับประโยชน์ไม่น้อยกว่าร้อยละ 70 ของครัวเรือน	ประชาชนได้รับความสะดวกในการเดินทาง	กองช่าง



## 2.1 แผนงานอุตสาหกรรมและการโยธา

ที่	โครงการ/กิจกรรม	วัตถุประสงค์	เป้าหมาย (ผลผลิตของ โครงการ)	งบประมาณและที่ผ่านมา					ตัวชี้วัด	ผลที่คาดว่าจะ ได้รับ	หน่วยงานที่ รับผิดชอบ
				2566 (บาท)	2567 (บาท)	2568 (บาท)	2569 (บาท)	2570 (บาท)			
13	โครงการก่อสร้างบุกเบิก ถนนลูกรัง พร้อมวางท่อ สายหัวโตะ – หัวตั้ง ม.3	- เพื่อความสะดวก ในการเดินทาง สัญจร	กว้าง 3 ม. ยาว 450 ม. หนา 0.20 ม.	-	-	-	-	310,000	ประชาชนได้รับ ประโยชน์ไม่น้อยกว่า 70 ครัวเรือน	ประชาชนได้รับ ความสะดวกใน การเดินทาง	กองช่าง
14	โครงการก่อสร้างถนน คสล.สายสี่ทอง – กลาง ดอน ม.3	- เพื่อให้ถนนได้ มาตรฐาน	กว้าง 3.5 ม. ยาว 220 ม. หนา 0.15 ม.	423,000	-	-	-	-	ประชาชนได้รับ ประโยชน์ไม่น้อยกว่า 70 ครัวเรือน	-ประชาชนได้รับ ความสะดวกใน การเดินทาง	กองช่าง
15	โครงการก่อสร้างคู ระบายน้ำ คสล. สาย บ้านกลางดอน ม.3	เพื่อก่อสร้าง ปรับปรุงโครงสร้าง พื้นฐาน	กว้าง 0.50 ม. ลึก 0.60 ม. ยาว 120 ม.	396,000	-	-	-	-	ประชาชนในพื้นที่ได้รับ ประโยชน์จำนวน 20 ครัวเรือน	ลดปัญหาน้ำท่วม ซึ่ง	กองช่าง
16	โครงการเสริมผิวถนน แอสฟัลต์ติกคอนกรีต สายอนามัย – หัวม่วง ม.3	ปรับปรุงโครงสร้าง พื้นฐานภายใน ตำบลให้ได้ มาตรฐาน	กว้าง 4 เมตร ยาว 1,295 หนา 0.05 เมตร	-	-	2,123,000	-	-	ประชาชนได้ประโยชน์ ไม่น้อยกว่า 80 ครัวเรือน	การคมนาคม ภายในตำบลมี ความสะดวก รวดเร็ว	กองช่าง
17	โครงการเสริมผิวถนน แอสฟัลต์ติกคอนกรีต สายตารุ – นางาย ม.4	ปรับปรุงโครงสร้าง พื้นฐานภายใน ตำบลให้ได้ มาตรฐาน	กว้าง 3.5 เมตร ยาว 465 เมตร หนา 0.05 เมตร	-	-	-	667,275	-	ประชาชนได้รับ ประโยชน์ไม่น้อยกว่า 70 ครัวเรือน	การคมนาคม ภายในตำบลมี ความสะดวก รวดเร็ว	กองช่าง
18	โครงการก่อสร้างถนน คสล. สายนพพราย – ป่าละมอญ ม.4	- เพื่อความสะดวก ในการเดินทาง สัญจร	ช่องที่ 1 กว้าง 2.5 ม. ยาว 45 ม. หนา 0.15 ม. ช่องที่ 2 กว้าง 2 ม. ยาว 125 ม. หนา 0.15 ม.	232,000	-	-	-	-	ประชาชนได้รับ ประโยชน์ไม่น้อยกว่า 70 ครัวเรือน	ประชาชนได้รับ ความสะดวกใน การเดินทาง	กองช่าง

## 2.1 แผนงานอุตสาหกรรมและการโยธา

ที่	โครงการ/กิจกรรม	วัตถุประสงค์	เป้าหมาย (ผลผลิตของ โครงการ)	งบประมาณและที่ผ่านมา				ตัวชี้วัด (KPI)	ผลที่คาดว่าจะได้รับ	หน่วยงานที่ รับผิดชอบ
				2566 (บาท)	2567 (บาท)	2568 (บาท)	2569 (บาท)			
19	โครงการเสริมผิวถนน แอสฟัลต์ติกคอนกรีต สายบ่อควาย - บ่อคู ม.4	ปรับปรุงโครงสร้าง พื้นฐานภายใต้ ค่าบ่อให้ได้ มาตรฐาน	กว้าง 3 เมตร ยาว 553 เมตร หนา 0.05 เมตร	-	-	-	680,190	-	ประชาชนได้รับ ประโยชน์ไม่น้อย กว่า 70 คริวเรือน	กองช่าง
20	โครงการเสริมผิวถนน แอสฟัลต์ติกคอนกรีต สายป่าโหม่ง - ป่าพ้อ ม.4	ปรับปรุงโครงสร้าง พื้นฐานภายใต้ ค่าบ่อให้ได้ มาตรฐาน	กว้าง 4 เมตร ยาว 536 เมตร หนา 0.05 เมตร	-	-	-	879,000	-	ประชาชนได้รับ ประโยชน์ไม่น้อย กว่า 50 คริวเรือน	กองช่าง
21	โครงการก่อสร้างท่อ ระบายน้ำ คสล. สาย บ้านโตะใหญ่ ม.4	เพื่อปรับปรุง โครงสร้างพื้นฐาน ให้มีมาตรฐาน	ท่อระบายน้ำเส้น ผ่านศูนย์กลาง 0.80 ม. ยาว 60 ม.	-	210,000	-	-	-	ประชาชนได้ ประโยชน์ไม่น้อย กว่า 40 คริวเรือน	กองช่าง
22	โครงการก่อสร้างคู ระบายน้ำ คสล. สาย บ้านโตะใหญ่ ม.4	เพื่อปรับปรุง โครงสร้างพื้นฐาน ให้มีมาตรฐาน	กว้าง 0.50 ม. ลึก 0.60 ม. ยาว 160 ม.	-	-	-	528,000	-	ประชาชนได้ ประโยชน์ไม่น้อย กว่า 40 คริวเรือน	กองช่าง
23	โครงการก่อสร้างถนน คสล.สายศาลารวม น้ำใจ - ม.4	ปรับปรุงโครงสร้าง พื้นฐานภายใต้ ค่าบ่อให้ได้ มาตรฐาน	กว้าง 4 ม. ยาว 150 ม. หนา 0.15 ม.	-	-	-	-	384,000	ประชาชนได้ ประโยชน์ไม่น้อย กว่า 20 คริวเรือน	กองช่าง
24	โครงการก่อสร้างวาง ท่อระบายน้ำ คสล. และขยายท่อถนน คสล. สายนาทราย - ชลประทาน ม.4	- เพื่อป้องกัน ท่วมขัง	ท่อระบายน้ำเส้น ผ่านศูนย์กลาง 0.80 ม. ยาว 360 ม. ท่อถนน พท. ไม่น้อยกว่า 360 ตร.ม.	-	-	-	1,500,000	-	ประชาชนได้รับ ประโยชน์ไม่น้อย กว่า 70 คริวเรือน	- กองช่าง -แผนชุมชน

## 2.1 แผนงานอุตสาหกรรมและการโยธา

ที่	โครงการ/กิจกรรม	วัตถุประสงค์	เป้าหมาย (ผลผลิตของ โครงการ)	งบประมาณและค่าใช้จ่าย					ตัวชี้วัด (KPI)	ผลที่คาดว่าจะได้รับ	หน่วยงานที่ รับผิดชอบ
				2566 (บาท)	2567 (บาท)	2568 (บาท)	2569 (บาท)	2570 (บาท)			
25	โครงการเสริมผิวถนน แอสฟัลต์ติกคอนกรีต สายตูลู - ป่าท้อ ม.4	ปรับปรุงโครงสร้าง พื้นฐานภายในตำบล ให้ได้มาตรฐาน	กว้าง 3.5 เมตร ยาว 907 เมตร หนา 0.05 เมตร	-	-	-	1,301,545	-	ประชาชนได้รับ ประโยชน์ไม่น้อย กว่า 70 ครัวเรือน	การคมนาคมภายใน ตำบลมีความสะดวก รวดเร็ว	กองช่าง
26	โครงการก่อสร้างถนน คอนกรีตเสริมเหล็กสาย นางาย - ป่าโหมง ม.4	ก่อสร้างถนนภายใน ตำบลให้มีมาตรฐาน สามารถใช้งานได้อย่าง มีประสิทธิภาพ	ยาว 530 ม. กว้าง 3.50 ม. หนา 0.15 ม.	-	-	-	1,205,750	-	ประชาชนได้รับ ประโยชน์ไม่น้อย กว่า 50 หลังคา เรือน	ประชาชนในพื้นที่ สามารถคมนาคม สัญจรได้สะดวก รวดเร็ว	กองช่าง
27	โครงการก่อสร้างถนน สายหินคลุกตาบอญ - ป่าโหนด ม.5	เพื่อความสะดวกใน การเดินทางสัญจร	กว้าง 3.5 ม. ยาว 930 ม. หนา 0.15 ม.	-	-	-	-	716,000	ประชาชนได้รับ ประโยชน์ไม่น้อย กว่า 70 ครัวเรือน	ประชาชนได้รับความ สะดวกในการเดินทาง	กองช่าง
28	โครงการก่อสร้างคู ระบายน้ำ คลส.สายบ้าน ยางงาม - ชลประทาน ม.5	เพื่อแก้ไขและ ป้องกันน้ำท่วมซึ่ง	ยาว 130 ม. กว้าง 0.5 ม. ลึก 0.60 ม.	-	-	-	455,000	-	ประชาชนได้รับ ประโยชน์ไม่น้อย กว่า 70 ครัวเรือน	- เพื่อแก้ไขและ ป้องกันน้ำท่วมซึ่ง	กองช่าง
29	โครงการก่อสร้างบึงเก็บ ก้นคูรังสายบ้านยาง งาม-ป่าโหนด ม.5	เพื่อความสะดวกใน การเดินทางสัญจร	กว้าง 3.50 ม. ยาว 900 ม. หนา 0.20 ม.	-	-	-	680,000	-	ประชาชนได้รับ ประโยชน์ไม่น้อย กว่า 70 ครัวเรือน	ประชาชนได้รับความ สะดวกในการเดินทาง	กองช่าง
30	โครงการก่อสร้างถนน คลส.สายหมู่บ้าน - พัง นา ม.5	เพื่อความสะดวกใน การเดินทางสัญจร	ยาว 2,440 เมตร กว้าง 4 เมตร หนา 0.15 เมตร	-	X	-	-	6,246,000	ประชาชนได้รับ ประโยชน์ไม่น้อย กว่า 70 ครัวเรือน	ประชาชนได้รับความ สะดวกในการเดินทาง	กองช่าง
31	โครงการเสริมผิวถนน แอสฟัลต์ติกคอนกรีต สายวัดเขียน - ป่าสัก ม.6	ปรับปรุงโครงสร้าง พื้นฐานภายในตำบล ให้ได้มาตรฐาน	กว้าง 4 เมตร ยาว 755 เมตร หนา 0.05 เมตร	-	-	-	1,268,000	-	ประชาชนได้รับ ประโยชน์ไม่น้อย กว่า 70 ครัวเรือน	การคมนาคมภายใน ตำบลมีความสะดวก รวดเร็ว	กองช่าง

## 2.1 แผนงานอุตสาหกรรมและการโยธา

ที่	โครงการ/กิจกรรม	วัตถุประสงค์	เป้าหมาย (ผลผลิตของ โครงการ)	งบประมาณและที่ผ่านมา					ตัวชี้วัด (KPI)	ผลที่คาดว่าจะได้รับ	หน่วยงานที่ รับผิดชอบ
				2566 (บาท)	2567 (บาท)	2568 (บาท)	2569 (บาท)	2570 (บาท)			
32	โครงการก่อสร้างวางท่อระบายน้ำสายวัดเขียน – รั้วมุด หมู่ที่ 6	เพื่อแก้ไขปัญหาและป้องกันปัญหาการระบายน้ำและน้ำท่วมขัง	ท่อ คสล. เส้นผ่าศูนย์กลาง 0.60 เมตร ยาว 165 เมตร	-	470,000	-	-	-	ประชาชนในพื้นที่หมู่ที่ 6 ได้ประโยชน์ไม่น้อยกว่าร้อยละ ๘๕ ของจำนวนประชากรทั้งหมด	ประชาชนในพื้นที่บรรเทาความเดือดร้อนจากการระบายน้ำ	กองช่าง
33	โครงการก่อสร้างถนน คสล. สายวัดเขียน – โหนดไร่ ม.6	- เพื่อความสะดวกในการเดินทาง สัญจร	กว้าง 3.5 ม. ยาว 910 ม. หนา 0.15 ม.	-	2,035,000	-	-	-	ประชาชนได้รับประโยชน์ไม่น้อยกว่า 70ครัวเรือน	ประชาชนได้รับความสะดวกในการเดินทาง	กองช่าง
34	โครงการก่อสร้างถนน คสล.สายป่าสัก – นาคา ถา ม.6	เพื่อความสะดวกในการเดินทาง สัญจร	กว้าง 3.5 ม. ยาว 920 ม. หนา 0.15 ม.	2,060,000	-	-	-	-	ประชาชนได้รับประโยชน์ไม่น้อยกว่า 200 ครัวเรือน	ประชาชนได้รับความสะดวกในการเดินทาง	กองช่าง
35	โครงการปรับปรุงซ่อมแซมที่ดินและสิ่งก่อสร้างในความดูแลของ อบต.ดอน	เพื่อปรับปรุงซ่อมแซมที่ดินและสิ่งก่อสร้างในความดูแลของ อบต.ดอน	ปรับปรุงซ่อมแซมสิ่งปลูกสร้างในความดูแลของ อบต.	300,000	300,000	300,000	300,000	300,000	ประชาชนได้รับประโยชน์ไม่น้อยกว่า 200 ครัวเรือน	เพื่อให้สิ่งปลูกสร้างในความดูแลสามารถกลับมาใช้งานได้มีประสิทธิภาพ	กองช่าง
36	โครงการขยายเขตไฟฟ้าภายในพื้นที่ตำบลดอน ม.1 – ม.6	เพื่อปรับปรุงระบบไฟฟ้าบริการสาธารณะในพื้นที่ให้มีความครอบคลุม	ปริมาณการตามรูปแบบมาตรฐานของการไฟฟ้าและลักษณะของแต่ละพื้นที่	300,000	300,000	300,000	300,000	300,000	ประชาชนได้ประโยชน์ร้อยละ 100 ตามพื้นที่ที่ได้รับการขยายเขตไฟฟ้า	ประชาชนในพื้นที่มีคุณภาพชีวิตที่ดีขึ้น	กองช่าง
	รวม 36 โครงการ			5,279,000	6,133,000	6,363,000	11,386,760	10,386,000			

2.2 แผนงานพาณิชย์

ที่	โครงการ/กิจกรรม	วัตถุประสงค์	เป้าหมาย (ผลผลิตของ โครงการ)	งบประมาณและที่ผ่านมา					ตัวชี้วัด (KPI)	ผลที่คาดว่าจะได้รับ	หน่วยงานที่ รับผิดชอบ
				2566 (บาท)	2567 (บาท)	2568 (บาท)	2569 (บาท)	2570 (บาท)			
1	โครงการปรับปรุงซ่อมแซมระบบประปาหมู่บ้าน หมู่ที่ 1 - 6	เพื่อปรับปรุงหรือซ่อมแซมระบบประปาทั้งหมดในความดูแลของ อบต.ดอน	ปรับปรุงซ่อมแซมระบบประปาในความดูแลของ อบต.หมู่ที่ 1 - 6	200,000	200,000	200,000	200,000	200,000	ประชาชนได้รับประโยชน์ไม่น้อยกว่า 200ครัวเรือน	ระบบประปาสถิติกลับมาทำงานได้อย่างมีประสิทธิภาพ	กองช่าง
	รวม			200,000	200,000	200,000	200,000	200,000			

รายละเอียดโครงการพัฒนา  
แผนพัฒนาท้องถิ่น (พ.ศ. 2566 - 2570)  
องค์การบริหารส่วนตำบลดอน อ.ปะนาเระ จ.ปัตตานี

ยุทธศาสตร์จังหวัดที่ 2 การพัฒนาสังคม เสริมสร้างศักยภาพคน ชุมชนมาอยู่ ทรัพยากรธรรมชาติและสิ่งแวดล้อมที่อุดมสมบูรณ์อย่างยั่งยืน  
ยุทธศาสตร์การพัฒนาของ อบท. ในเขตจังหวัดที่ 3 การจัดทรัพยากรธรรมชาติและสิ่งแวดล้อม และส่งเสริมการท่องเที่ยวอย่างยั่งยืน  
ยุทธศาสตร์ที่ 3 การจัดการทรัพยากรธรรมชาติ สิ่งแวดล้อม และส่งเสริมการท่องเที่ยวเชิงอนุรักษ์

3.1. แผนงานสร้างความเข้มแข็งของชุมชน

ที่	โครงการ/กิจกรรม	วัตถุประสงค์	เป้าหมาย (ผลผลิตของ โครงการ)	งบประมาณและที่ผ่านมา					ตัวชี้วัด (KPI)	ผลที่คาดว่าจะได้รับ	หน่วยงานที่ รับผิดชอบ
				2566 (บาท)	2567 (บาท)	2568 (บาท)	2569 (บาท)	2570 (บาท)			
1	โครงการขุดลอกคูคลองภายในตำบลอน ม.1-6	-เพื่อแก้ไขปัญหาการส่งน้ำเพื่อการเกษตรกรรม	ดำเนินการขุดลอกคลองส่งน้ำ คลองไต้ไก่ และและเส้นทางน้ำอื่นๆ ภายในตำบล	60,000	60,000	75,000	60,000	80,000	ประชาชนได้รับประโยชน์ไม่น้อยกว่าร้อยละ 80 ของผู้ทำเกษตรกรรม	- ประชาชนได้รับน้ำเพียงพอต่อการทำเกษตรกรรมตลอดทั้งปี	กองช่าง
2	โครงการปลูกต้นไม้เฉลิมพระเกียรติ	ปลูกต้นไม้เฉลิมพระเกียรติตามสถานที่ราชการและแนวถนนตลอดสายภายในตำบล	-ประชาชนจิตอาสาในพื้นที่ตำบลคนจำนวน 50 คน	15,000	15,000	15,000	15,000	15,000	ผู้เข้าร่วมกิจกรรมไม่น้อยกว่าร้อยละ 80 ของเป้าหมาย	เฉลิมพระเกียรติ พระบาทสมเด็จพระเจ้าอยู่หัวและเพิ่มพื้นที่สีเขียวภายในตำบล	สำนักปลัดฯ
3	โครงการฝึกอบรมการสร้างจิตสำนึกการอนุรักษ์ทรัพยากรธรรมชาติและสิ่งแวดล้อม	-เพื่อสร้างจิตสำนึกให้ประชาชนรับรู้ถึงคุณค่าของทรัพยากรธรรมชาติและสิ่งแวดล้อม	จัดอบรมประชาชนทั่วไปจำนวน 60 คน	20,000	25,000	30,000	35,000	35,000	ผู้เข้าร่วมไม่น้อยกว่าร้อยละ 80 ของเป้าหมาย	-ประชาชนหันมาสนใจในการอนุรักษ์ทรัพยากรธรรมชาติและสิ่งแวดล้อม	สำนักปลัดฯ

3.1 แผนงานสร้างความเข้มแข็งของชุมชน

ที่	โครงการ/กิจกรรม	วัตถุประสงค์	เป้าหมาย (ผลผลิตของ โครงการ)	งบประมาณและที่ผ่านมา					ตัวชี้วัด (KPI)	ผลที่คาดว่าจะได้รับ	หน่วยงานที่ รับผิดชอบ
				2566 (บาท)	2567 (บาท)	2568 (บาท)	2569 (บาท)	2570 (บาท)			
4	อาสาสมัครท้องถิ่น รักถิ่นเกิด ลำปางรัก สิ่งแวดล้อม	เพื่อจัดกิจกรรมใน การปรับปรุงภูมิ ทัศน์ตลอดเส้นทาง และสถานที่ สาธารณะ	ประชาชนในพื้นที่ ตำบลตอน จำนวน 30 คน	20,000	20,000	20,000	20,000	20,000	ผู้เข้าร่วมไม่น้อย กว่าร้อยละ 80 ของเป้าหมาย	สถานที่สาธารณะ และ ภูมิทัศน์ โดยรวมของ ตำบล มีความสะอาด เรียบร้อย	สำนักปลัด
5	โครงการส่งเสริมการ ท่องเที่ยววิถีชุมชน ตำบลตอน	ส่งเสริมกิจกรรมใน การพัฒนาการ ท่องเที่ยวภายใน ตำบลตอน	ประชาชนในพื้นที่ ตำบลตอน	40,000	40,000	40,000	40,000	40,000	ผู้เข้าร่วมไม่น้อย กว่าร้อยละ 80 ของเป้าหมาย	พื้นที่ตำบลตอนได้รับ การพัฒนาและส่งเสริม การท่องเที่ยว	กองการศึกษา
6	โครงการอนุรักษ์ พันธุกรรมพืชอัน เนื่องมาจาก พระราชดำริ สมเด็จพระเทพ รัตนราชสุดาฯ สยาม บรมราชกุมารี (อพ.สธ.)	ส่งเสริมการพัฒนา และอนุรักษ์ พันธุกรรมพืชภายใน ตำบลตอน	ประชาชน กลุ่มเป้าหมาย จำนวน 30 คน	30,000	30,000	30,000	30,000	30,000	ผู้เข้าร่วมไม่น้อย กว่าร้อยละ 80 ของเป้าหมาย	พื้นที่ตำบลตอนได้รับ การพัฒนาและส่งเสริม การอนุรักษ์พันธุกรรม พืช	สำนักปลัด
	รวม			185,000	190,000	220,000	190,000	140,000			

3.2 แผนงานคณะและชุมชน

ที่	โครงการ/กิจกรรม	วัตถุประสงค์	เป้าหมาย (ผลผลิตของ โครงการ)	งบประมาณและที่ผ่านมา				ตัวชี้วัด (KPI)	ผลที่คาดว่าจะได้รับ	หน่วยงานที่ รับผิดชอบ	
				2566 (บาท)	2567 (บาท)	2568 (บาท)	2569 (บาท)				2570 (บาท)
1	โครงการอบรมการจัดกรชยะชุมชน	เพื่อให้ความรู้ประชาชนในการจัดการชยะในชุมชนอย่างมีประสิทธิภาพ	จัดอบรมให้ความรู้ให้กับประชาชนเกี่ยวกับกรจัดการชยะ	25,000	25,000	25,000	25,000	25,000	ผู้เข้าร่วมไม่น้อยกว่าร้อยละ 80 ของเป้าหมาย	ประชาชนในพื้นที่ได้รับความรู้และไปจัดการชยะในครัวเรือนและชุมชนอย่างมีประสิทธิภาพ	กองช่าง
	รวม			25,000	25,000	25,000	25,000	25,000			



## รายละเอียดโครงการพัฒนา

แผนพัฒนาท้องถิ่น (พ.ศ. 2566 - 2570)

## องค์การบริหารส่วนตำบลดอน อ.ปะนาเระ จ.ปัตตานี

ก. ยุทธศาสตร์จังหวัดที่ 2 การพัฒนาสังคม เสริมสร้างศักยภาพคน ชุมชนนำอยู่ ทรัพยากรธรรมชาติและสิ่งแวดล้อมที่อุดมสมบูรณ์อย่างยั่งยืน

ข. ยุทธศาสตร์การพัฒนาของ อบท. ในเขตจังหวัดที่ 5 การสร้างความเข้มแข็งของชุมชน สังคมที่มีคุณภาพ และยกระดับคุณภาพชีวิต

ยุทธศาสตร์ที่ 4 การพัฒนาคุณภาพชีวิต เศรษฐกิจและสังคมอย่างยั่งยืน

## 4.1 แผนงานสร้างความเข้มแข็งของชุมชน

ที่	โครงการ/กิจกรรม	วัตถุประสงค์	เป้าหมาย (ผลผลิตของ โครงการ)	งบประมาณและที่ผ่านมา					ตัวชี้วัด (KPI)	ผลที่คาดว่าจะได้รับ	หน่วยงานที่ รับผิดชอบ
				2566 (บาท)	2567 (บาท)	2568 (บาท)	2569 (บาท)	2570 (บาท)			
1	โครงการส่งเสริมอาชีพ ประเภทหัตถกรรม	อบรมให้ความรู้ เกี่ยวกับงานคหกร รมให้กับประชาชน ในพื้นที่	ประชาชน ในพื้นที่ หมู่บ้านละ 5 คน	15,000	15,000	15,000	15,000	15,000	ผู้เข้าร่วมไม่น้อยกว่า ร้อยละ 80 ของ เป้าหมาย	ประชาชนในพื้นที่มี ทักษะการประกอบ อาชีพที่เพิ่มขึ้นเพิ่ม โอกาสในการสร้าง รายได้	กอง สวัสดิการ
2	โครงการส่งเสริมอาชีพ ประเภทงานช่าง	อบรมให้ความรู้ เกี่ยวกับงานช่าง ให้กับประชาชนใน พื้นที่	ประชาชน ในพื้นที่ หมู่บ้านละ 5 คน	15,000	15,000	15,000	15,000	15,000	ผู้เข้าร่วมไม่น้อยกว่า ร้อยละ 80 ของ เป้าหมาย	ประชาชนในพื้นที่มี ทักษะการประกอบ อาชีพที่เพิ่มขึ้นเพิ่ม โอกาสในการสร้าง รายได้	กอง สวัสดิการ
3	โครงการส่งเสริมอาชีพ ประเภทศิลปะประดิษฐ์	อบรมให้ความรู้ เกี่ยวกับศิลปะ ประดิษฐ์ให้กับ ประชาชนในพื้นที่	ประชาชน ในพื้นที่ หมู่บ้านละ 5 คน	15,000	15,000	15,000	15,000	15,000	ผู้เข้าร่วมไม่น้อยกว่า ร้อยละ 80 ของ เป้าหมาย	ประชาชนในพื้นที่มี ทักษะการประกอบ อาชีพที่เพิ่มขึ้นเพิ่ม โอกาสในการสร้าง รายได้	กอง สวัสดิการ
4	โครงการส่งเสริมอาชีพ ประเภทหัตถกรรม	อบรมให้ความรู้ เกี่ยวกับงาน หัตถกรรมให้กับ ประชาชนในพื้นที่	ประชาชน ในพื้นที่ หมู่บ้านละ 5 คน	15,000	15,000	15,000	15,000	15,000	ผู้เข้าร่วมไม่น้อยกว่า ร้อยละ 80 ของ เป้าหมาย	ประชาชนในพื้นที่มี ทักษะการประกอบ อาชีพที่เพิ่มขึ้นเพิ่ม โอกาสในการสร้าง รายได้	กอง สวัสดิการ

## 4.1 แผนงานสร้างความเข้มแข็งของชุมชน

ที่	โครงการ/กิจกรรม	วัตถุประสงค์	เป้าหมาย (ผลผลิตของโครงการ)	งบประมาณและที่ผ่านมา					ตัวชี้วัด (KPI)	ผลที่คาดว่าจะได้รับ	หน่วยงานที่รับผิดชอบ
				2566 (บาท)	2567 (บาท)	2568 (บาท)	2569 (บาท)	2570 (บาท)			
5	โครงการส่งเสริมสถาบันครอบครัวเข้มแข็ง	-เพื่อสร้างความรักความเข้าใจแก่คนในครอบครัวและสังคมในการอยู่ร่วมกัน	-จัดกิจกรรมส่งเสริมความรักความเข้าใจในครอบครัวและสังคม	20,000	20,000	20,000	20,000	20,000	ผู้เข้าร่วมไม่น้อยกว่าร้อยละ 80 ของเป้าหมาย	-ครอบครัวมีความรักความอบอุ่นและความเข้าใจอย่างมีความสุข	กองสวัสดิการ
6	โครงการป้องกันและแก้ไขปัญหายาเสพติดในตำบลดอน	เพื่อส่งเสริมให้ประชาชนในพื้นที่รู้เท่าทันภัยของยาเสพติดในสถานการณ์ของยาเสพติด	ประชาชนในตำบลดอน	100,000	100,000	100,000	100,000	100,000	ผู้เข้าร่วมไม่น้อยกว่าร้อยละ 80 ของเป้าหมาย	ประชาชนได้รู้จักป้องกันและแก้ไขปัญหายาเสพติด	กองสวัสดิการ
7	โครงการอบรมให้ความรู้โรคเอดส์และโรคติดต่อร้ายแรงอื่นๆ	-เพื่อป้องกันการระบาดของโรคเอดส์ภายในชุมชน	-จัดอบรมให้ความรู้แก่เยาวชนและกลุ่มเสี่ยง	20,000	20,000	20,000	20,000	20,000	ผู้เข้าร่วมไม่น้อยกว่าร้อยละ 80 ของเป้าหมาย	-ป้องกันการระบาดของโรคเอดส์ภายในชุมชน	กองสวัสดิการ
8	โครงการส่งเสริมกิจกรรมสภาเด็กและเยาวชน	-ส่งเสริมสนับสนุนให้เยาวชนมีความคิดสร้างสรรค์รู้จักใช้เวลาให้เป็นประโยชน์	-เยาวชนในตำบลดอน	20,000	20,000	20,000	20,000	20,000	ผู้เข้าร่วมไม่น้อยกว่าร้อยละ 80 ของเป้าหมาย	-เยาวชนตำบลดอนมีการจัดกิจกรรมที่มีประโยชน์มากขึ้น	กองสวัสดิการ
9	โครงการส่งเสริมการดำรงชีวิตตามแนวพระราชดำริปรัชญาเศรษฐกิจพอเพียง	เพื่อส่งเสริมให้ประชาชนมีการดำรงชีวิตตามปรัชญาเศรษฐกิจพอเพียง	ประชาชนตำบลดอน 6 หมู่บ้าน	30,000	30,000	30,000	30,000	30,000	ผู้เข้าร่วมไม่น้อยกว่าร้อยละ 80 ของเป้าหมาย	ประชาชนในเขต อบต. ดำเนินชีวิตอย่างพอเพียง	กองสวัสดิการ

4.1 แผนงานสร้างความเข้มแข็งของชุมชน

ที่	โครงการ/กิจกรรม	วัตถุประสงค์	เป้าหมาย (ผลผลิตของโครงการ)	งบประมาณและที่ผ่านมา					ตัวชี้วัด (KPI)	ผลที่คาดว่าจะได้รับ	หน่วยงานที่รับผิดชอบ
				2566 (บาท)	2567 (บาท)	2568 (บาท)	2569 (บาท)	2570 (บาท)			
10	โครงการอบรม บทบาทสตรี สุจริต พัฒนาครอบครัว สร้างสุขตำบลดอน	1. เพื่อให้สตรีเกิดการ เรียนรู้และพัฒนา ทักษะในด้านต่างๆ และสามารถนำความรู้ ที่ได้มาปรับใช้ใน ชีวิตประจำวัน 2. เพื่อให้เกิดความ สามัคคีในกลุ่มฯ	คนยากจนผู้ ยากไร้ที่ได้รับบริการ คัดเลือก	50,000	50,000	50,000	50,000	50,000	ร้อยละ 80 ของผู้เข้าร่วม โครงการ สามารถนำ ความรู้มาปรับ ใช้ในการ พัฒนาชุมชน ตนเองได้	1.กลุ่มสตรี สามารถนำความรู้ ที่ได้มาปรับใช้ใน ชีวิตประจำวัน 2.กลุ่มสตรีมีความ เข้มแข็งช่วยเหลือ บุคคลอื่นได้ตาม สมควร	กอง สวัสดิการ
11	โครงการจัดตั้งศูนย์ พัฒนาคุณภาพชีวิต และส่งเสริมอาชีพ ผู้สูงอายุ (ศพอส.)	เพื่อส่งเสริมให้ ผู้สูงอายุและชมรม ผู้สูงอายุได้มีสถานที่ จัดกิจกรรมและ บริการสำหรับผู้สูงอายุ	1. อาคารศูนย์ พัฒนาคุณภาพ ชีวิตและส่งเสริม อาชีพผู้สูงอายุ 2. คณะทำงาน ศูนย์พัฒนา คุณภาพชีวิตและ ส่งเสริมอาชีพ ผู้สูงอายุ	-	-	-	-	1,000,000	1 แห่ง		กอง สวัสดิการ
	รวม			300,000	300,000	300,000	300,000	1,300,000			

## 4.2 แผนงานสังคมสงเคราะห์

ที่	โครงการ/กิจกรรม	วัตถุประสงค์	เป้าหมาย (ผลผลิตของโครงการ)	งบประมาณและที่ผ่านมา					ตัวชี้วัด (KPI)	ผลที่คาดว่าจะได้รับ	หน่วยงานที่รับผิดชอบ
				2566 (บาท)	2567 (บาท)	2568 (บาท)	2569 (บาท)	2570 (บาท)			
1	โครงการอาสาสมัครดูแลผู้สูงอายุที่บ้าน	- เพื่อช่วยเหลือผู้สูงอายุในชุมชนให้มีคุณภาพชีวิตที่ดีขึ้น	- ผู้สูงอายุในตำบลคอน	60,000	60,000	60,000	60,000	60,000	อาสาสมัครบริการดูแลผู้สูงอายุได้ตามแผนที่กำหนด 100 เปอร์เซ็นต์	- ผู้สูงอายุมีคุณภาพชีวิตที่ดี	กองสวัสดิการ
2	โครงการส่งเสริมและพัฒนาคุณภาพชีวิตผู้พิการหรือทุพพลภาพ	เพื่อพัฒนาศักยภาพและพัฒนาศูนย์คุณภาพชีวิตคนพิการ	ผู้พิการทุพพลภาพในตำบลคอน	20,000	20,000	20,000	20,000	20,000	ผู้เข้าร่วมไม่น้อยกว่าร้อยละ 80 ของเป้าหมาย	คนพิการได้รับการสนับสนุนให้มีชีวิตที่ดีขึ้น	กองสวัสดิการ
3	โครงการส่งเสริมและพัฒนาคุณภาพชีวิตผู้สูงอายุ	เพื่อพัฒนาศักยภาพและพัฒนาศูนย์คุณภาพชีวิตผู้สูงอายุ	ผู้สูงอายุในตำบลคอน	30,000	30,000	30,000	30,000	30,000	ผู้เข้าร่วมไม่น้อยกว่าร้อยละ 80 ของเป้าหมาย	ผู้สูงอายุได้รับการสนับสนุนให้มีชีวิตที่ดีขึ้น	กองสวัสดิการ
4	โครงการช่วยเหลือประชาชนด้านการส่งเสริมและพัฒนาคุณภาพชีวิต	เพื่อส่งเสริมและพัฒนาคุณภาพชีวิตของประชาชนที่ได้รับผลกระทบจากสภาพปัญหาต่างๆ	ประชาชนที่เดือดร้อนของ ความช่วยเหลือด้าน การพัฒนาคุณภาพชีวิต	50,000	50,000	50,000	50,000	50,000	สามารถช่วยเหลือประชาชนได้ร้อยละ 100 ตามจำนวนประชาชนที่ยื่นคำร้อง	ประชาชนที่ได้รับ ความเดือดร้อนได้รับการช่วยเหลืออย่างเหมาะสม	กองสวัสดิการ
	รวม			160,000	160,000	160,000	160,000	160,000			

## 4.3 แผนงานการเกษตร

ที่	โครงการ/กิจกรรม	วัตถุประสงค์	เป้าหมาย (ผลผลิตของ โครงการ)	งบประมาณและที่ผ่านมา					ตัวชี้วัด (KPI)	ผลที่คาดว่าจะได้รับ	หน่วยงานที่ รับผิดชอบ
				2566 (บาท)	2567 (บาท)	2568 (บาท)	2569 (บาท)	2570 (บาท)			
1	โครงการส่งเสริมอาชีพ ประเภทเกษตรกรรม	อบรมให้ความรู้เกี่ยวกับ งานเกษตรกรรมให้กับ ประชาชนในพื้นที่	ประชาชนตำบล ดอน 6 หมู่บ้าน	15,000	15,000	15,000	15,000	15,000	ผู้เข้าร่วมไม่น้อยกว่า ร้อยละ 80 ของ เป้าหมาย	ประชาชนในพื้นที่มี ทักษะการประกอบ อาชีพที่เพิ่มขึ้น	กอง สวัสดิการ
2	โครงการส่งเสริม เกษตรปลอดสารพิษ และลดต้นทุนการผลิต	-เพื่อให้เกษตรกรปลูก พืชที่ปลอดสารพิษและ ลดต้นทุนการผลิต	6 หมู่บ้าน	20,000	20,000	20,000	20,000	20,000	จำนวนผู้เข้าร่วม โครงการไม่น้อยกว่า ร้อยละ 70	-ตำบลดอนมีแหล่ง อาหารที่ปลอดภัย	กอง สวัสดิการ
3	โครงการอบรมให้ ความรู้เกี่ยวกับการ เลี้ยงสัตว์แก่เกษตรกร	สนับสนุนให้ความรู้ ประชาชนในการเลี้ยง สัตว์	6 หมู่บ้าน	20,000	20,000	20,000	20,000	20,000	จำนวนผู้เข้าร่วม โครงการไม่น้อยกว่า ร้อยละ 70	ประชาชนมีรายได้ เสริมจากการเลี้ยง สัตว์	กอง สวัสดิการ
4	โครงการส่งเสริมการ ผลิตและพัฒนาข้าวให้ มีคุณภาพ	เพื่อสร้างรายได้เพิ่มเติม ให้กับเกษตรกร	6 หมู่บ้าน	20,000	20,000	20,000	20,000	20,000	จำนวนครัวเรือนที่มี รายได้เพิ่มขึ้นจากการ รวมกิจกรรม	ประชาชนในพื้นที่มี รายได้เสริม	กอง สวัสดิการ
	รวม			75,000	75,000	75,000	75,000	75,000			

## 4.4 แผนงานสาธารณสุข

ที่	โครงการ/กิจกรรม	วัตถุประสงค์	เป้าหมาย (ผลผลิตของ โครงการ)	งบประมาณและที่เข้ามา					ตัวชี้วัด (KPI)	ผลที่คาดว่าจะได้รับ	หน่วยงานที่ รับผิดชอบ
				2566 (บาท)	2567 (บาท)	2568 (บาท)	2569 (บาท)	2570 (บาท)			
1	โครงการควบคุมโรค พิษสุนัขบ้า	-เพื่อป้องกันโรคพิษ สุนัขบ้าภายในชุมชน	-ฉีดยาป้องกันพิษ สุนัขบ้าให้กับสุนัข และอบรมให้ ความรู้ประชาชน	20,000 (บาท)	20,000 (บาท)	20,000 (บาท)	20,000 (บาท)	20,000 (บาท)	ผู้เข้าร่วมไม่น้อย กว่าร้อยละ 80 ของเป้าหมาย	-ลดการเป็นโรคพิษ สุนัขบ้าของคนใน ชุมชน	สำนัก ปลัดฯ
2	โครงการอบรมหมอ หมู่บ้านในพระราช ประสงค์	เพื่อพัฒนาทักษะ การช่วยเหลือ กู้ชีพ กู้ภัยที่ถูกต้อง สำหรับให้ความ ช่วยเหลือประชาชน ในพื้นที่	เจ้าหน้าที่ฝ่าย ปกครองภายใน ตำบลและสมาชิก อปพร. จำนวน 50 ราย	40,000	40,000	40,000	40,000	40,000	ผู้เข้าร่วมอบรมไม่ น้อยกว่าร้อยละ 80 ของเป้าหมาย	ประชาชนในพื้นที่ ได้รับการดูแล ช่วยเหลือ การแพทย์ ฉุกเฉินที่ ถูกต้อง	สำนักปลัด
3	โครงการสืบสานพระ ราชปณิธานสมเด็จพระ ด้านภัยมะเร็งเต้านม	เพื่อส่งเสริมพัฒนา ความรู้การป้องกัน ดูแล และสังเกต ตนเองเกี่ยวกับ มะเร็งเต้านม	ประชาชนในพื้นที่ ตำบลคอน จำนวน 50 ราย	40,000	40,000	40,000	40,000	40,000	ผู้เข้าร่วมอบรมไม่ น้อยกว่าร้อยละ 80 ของเป้าหมาย	ประชาชนในพื้นที่มี ความรู้ที่ถูกต้อง เกี่ยวกับการป้องกัน ดูแล และสังเกต ตนเองเกี่ยวกับมะเร็ง เต้านม	สำนักปลัด
4	โครงการส่งเสริม โภชนาการและสุขภาพ อนามัยแม่และเด็กของ สตรีจังหวัดพะเยา รัตนราชสุดาสยามบรม ราชกุมารี	เพื่อเสริมสร้าง ความรู้ที่ถูกต้องใน การดูแลสุขภาพของแม่ และเด็ก	ประชาชนในพื้นที่ ตำบลคอน จำนวน 50 ราย	40,000	40,000	40,000	40,000	40,000	ผู้เข้าร่วมอบรมไม่ น้อยกว่าร้อยละ 80 ของเป้าหมาย	แม่และเด็กภายใน พื้นที่มีความรู้เกี่ยวกับ หลักโภชนาการที่ ถูกต้องทำให้มีสุขภาพ ที่แข็งแรง	สำนักปลัด

## 2.5 แผนงานสาธารณสุขุ

ที่	โครงการ/กิจกรรม	วัตถุประสงค์	เป้าหมาย (ผลผลิตของ โครงการ)	งบประมาณและที่ผ่านมา				ตัวชี้วัด (KPI)	ผลที่คาดว่าจะได้รับ	หน่วยงานที่ รับผิดชอบ	
				2566 (บาท)	2567 (บาท)	2568 (บาท)	2569 (บาท)				2570 (บาท)
5	โครงการควบคุมโรค ขาดสารไอโอดีนของ สมเด็จพระเทพ รัตนราชสุดาฯ สยาม บรมราชกุมารี	อบรมให้ความรู้ สำหรับประชาชนใน พื้นที่เกี่ยวกับการ ส่งเสริมการป้องกัน การขาดไอโอดีน	ประชาชนในพื้นที่ ตำบลตอน หมู่บ้านละ 10 คน	40,000	40,000	40,000	40,000	40,000	เด็กและเยาวชน รวมถึงประชาชนใน พื้นที่ตำบลตอน ปลดปล่อยจากภาวะ ขาดสารไอโอดีน	สำนักปลัด	
6	โครงการปรับปรุงภาวะ โภชนาการและสุขภาพ เด็กของสมเด็จพระ เทพรัตนราชสุดาฯ สยามบรมราชกุมารี	อบรมให้ความรู้กับ ประชาชนในพื้นที่ ตำบลตอนเกี่ยวกับ ดูแลสุขภาพและ โภชนาการของเด็ก	ประชาชนในพื้นที่ ตำบลตอน หมู่บ้านละ 10 คน	40,000	40,000	40,000	40,000	40,000	ผู้เข้าร่วมไม่น้อย กว่าร้อยละ 80 ของเป้าหมาย	เด็กภายในตำบลตอน ได้รับการดูแลตาม หลักโภชนาการที่ ถูกต้องและมีสุขภาพ แข็งแรง	สำนักปลัด
	รวม			220,000	220,000	220,000	220,000	220,000			

## รายละเอียดโครงการพัฒนา

แผนพัฒนาท้องถิ่น (พ.ศ. 2566 - 2570)

องค์การบริหารส่วนตำบลดอน อ.ปะนาเระ จ.ปัตตานี

ก ยุทธศาสตร์จังหวัดที่ 2 การพัฒนาสังคม เสริมสร้างศักยภาพคน ชุมชนน่าอยู่ ทรัพยากรธรรมชาติและสิ่งแวดล้อมที่อุดมสมบูรณ์อย่างยั่งยืน

ข ยุทธศาสตร์การพัฒนาของ อบท.ในเขตจังหวัดที่ 5 การสร้างความเข้มแข็งของชุมชน สังคมให้มีคุณภาพ และยกระดับคุณภาพชีวิต

ยุทธศาสตร์ที่ 5 การบริหารจัดการชุมชนและองค์กรที่ติดตามหลักธรรมาภิบาล

## 5.1 แผนงานบริหารงานทั่วไป

ที่	โครงการ/กิจกรรม	วัตถุประสงค์	เป้าหมาย (ผลผลิตของ โครงการ)	งบประมาณและที่ผ่านมา					ตัวชี้วัด (KPI)	ผลที่คาดว่าจะได้รับ	หน่วยงานที่ รับผิดชอบ
				2566 (บาท)	2567 (บาท)	2568 (บาท)	2569 (บาท)	2570 (บาท)			
1	โครงการอบรมสัมมนา และทัศนศึกษาดูงาน คณะผู้บริหาร สมาชิก สภา พนักงานส่วน ตำบล และผู้นำชุมชน	- เพื่อเพิ่มพูนความรู้ ความเข้าใจในระเบียบ กฎหมายในการ ปฏิบัติงาน	คณะผู้บริหาร สมาชิก พนักงาน ส่วนตำบล ผู้นำ พนักงานจ้าง ผู้นำ ชุมชน จำนวน 50 คน	400,000	400,000	400,000	400,000	400,000	ผู้เข้าร่วมไม่น้อย กว่าร้อยละ 80 ของเป้าหมาย	คณะผู้บริหาร สมาชิก พนักงาน ส่วนตำบล พนักงาน จ้าง ผู้นำชุมชน มี ความรู้ความเข้าใจ ระเบียบกฎหมาย เพิ่มขึ้น	สำนัก ปลัดฯ
2	โครงการฝึกอบรมเพิ่ม ประสิทธิภาพในการ ปฏิบัติงานของ ผู้บริหาร สมาชิกสภา และพนักงานส่วน ตำบล	เพื่อเพิ่มพูนความรู้ ความเข้าใจในระเบียบ พรบ.ข้อมูลข่าวสาร, ประมวลจริยธรรมของ ข้าราชการฝ่ายบริหาร, ฝ่ายสภาท้องถิ่น และ ของพนักงาน	สมาชิก พนักงาน ส่วนตำบล พนักงานจ้าง ผู้นำ ชุมชน จำนวน 50 คน	300,000	300,000	300,000	300,000	300,000	ผู้เข้าร่วมไม่น้อย กว่าร้อยละ 80 ของเป้าหมาย	คณะผู้บริหาร สมาชิก พนักงาน ส่วนตำบล พนักงาน จ้าง ผู้นำชุมชน มี ความรู้ความเข้าใจ ระเบียบกฎหมาย เพิ่มขึ้น	สำนัก ปลัดฯ



## 5.1 แผนงานบริหารงานทั่วไป

ที่	โครงการ/กิจกรรม	วัตถุประสงค์	เป้าหมาย (ผลผลิตของโครงการ)	งบประมาณและที่ผ่านมา					ตัวชี้วัด (KPI)	ผลที่คาดว่าจะได้รับ	หน่วยงานที่รับผิดชอบ
				2566 (บาท)	2567 (บาท)	2568 (บาท)	2569 (บาท)	2570 (บาท)			
3	โครงการปกป้องสถาบันสำคัญของชาติ 66	เพื่อจัดกิจกรรมแสดงออกถึงความจงรักภักดีต่อสถาบัน	พนักงานส่วนตำบลและประชาชนในพื้นที่ตำบลตอน 50 คน	15,000	15,000	15,000	15,000	15,000	ผู้เข้าร่วมไม่น้อยกว่าร้อยละ 80 ของเป้าหมาย	ร่วมกิจกรรมที่แสดงออกถึงความจงรักภักดีต่อสถาบัน	สำนักปลัด
4	โครงการประเมินความพึงพอใจและประสิทธิภาพในการปฏิบัติงานขององค์การบริหารส่วนตำบลตอน	เพื่อประเมินการทำงานขององค์การบริหารส่วนตำบลตอนในภาพรวม	ให้หน่วยงานภายนอก เช่น สถาบันการศึกษา องค์กรเอกชน เป็นผู้ประเมิน	20,000	20,000	20,000	20,000	20,000	ร้อยละ 80 ของผู้รับการประเมินในประเด็นต่างๆ	เป็นข้อมูลในการบริหารจัดการองค์การให้มีประสิทธิภาพ	สำนักปลัด
5	โครงการเลือกตั้งสมาชิกสภาองค์การบริหารส่วนตำบลตอน และนายกองการ บริหารส่วนตำบลตอน	เพื่อเป็นค่าใช้จ่ายสำหรับการจัดการเลือกตั้งท้องถิ่น	จัดการเลือกตั้ง 1 ครั้ง	-	-	-	500,000	-	1 ครั้ง	ประชาชนในพื้นที่ได้แสดงออกในการมีส่วนร่วมกับระบอบประชาธิปไตย	สำนักปลัด
6	โครงการจัดทำระบบแผนที่ภาษีทะเบียนทรัพย์สิน	-เพื่ออำนวยความสะดวกแก่ประชาชนในการติดต่อชำระค่าภาษีท้องถิ่น	-จัดทำแผนที่ภาษี	80,000	80,000	80,000	80,000	80,000	จำนวนระบบภาษีที่จัดทำ	-สร้างความสะดวกแก่ประชาชนในการชำระภาษีท้องถิ่น	สำนักปลัดฯ

## 5.1 แผนงานบริการงานทั่วไป

ที่	โครงการ/กิจกรรม	วัตถุประสงค์	เป้าหมาย (ผลผลิตของ โครงการ)	งบประมาณและที่ผ่านมา					ตัวชี้วัด (KPI)	ผลที่คาดว่าจะได้รับ	หน่วยงานที่ รับผิดชอบ
				2566 (บาท)	2567 (บาท)	2568 (บาท)	2569 (บาท)	2570 (บาท)			
7	โครงการเพิ่ม ประสิทธิภาพในการ จัดเก็บรายได้	- เพื่อให้การ จัดเก็บภาษีเป็นไป ตามประมาณการ รายรับที่ตั้งไว้ - เพื่อส่งเสริมให้ ประชาชนเห็น ความสำคัญของ การชำระภาษีและ อยากมีส่วนร่วมใน การพัฒนาท้องถิ่น ของตนเอง	- ประชาชนผู้มี ที่ดินใน ครอบครอง ผู้ประกอบการค้า สถานบริการต่าง ๆ	50,000 (บาท)	50,000 (บาท)	50,000 (บาท)	50,000 (บาท)	2570 (บาท)	ประชาชนไม่น้อย กว่าร้อยละ 50 ของ เป้าหมายมารับ บริการ	- ประชาชนหันมาเสีย ภาษีมากขึ้น	กองคลัง
8	โครงการก่อสร้าง อาคารอเนกประสงค์	เพื่อใช้เป็นสถานที่ ให้ประชาชนได้จัด กิจกรรมต่าง ๆ	ก่อสร้างอาคาร อเนกประสงค์ จำนวน 1 หลัง	-	-	-	-	1,500,000	1 แห่ง	มีสถานที่ให้บริการ ได้จัดกิจกรรมเพื่อสร้าง ความสามัคคี	กองช่าง
9	โครงการก่อสร้างต่อ เติมอาคารเก็บของที่ ทำการ	ก่อสร้างอาคาร สำหรับใช้ ประโยชน์ใช้สอย ภายใน อบต.	ขนาดกว้าง 6 ม. ยาว 12 ม.	-	-	-	-	540,000	1 แห่ง	การบริหารจัดการ ภายในมีประสิทธิภาพ มากขึ้น	กองช่าง
10	โครงการต่อเติม ห้องนำอาคารป้อม ยามที่ทำการ อบต. ดอน	ก่อสร้างห้องน้ำ สำหรับงานรักษา ความปลอดภัย	ขนาดกว้าง 1.50 ม. ยาว 3 ม.	-	-	70,000	-	-	1 แห่ง	งานรักษาความ ปลอดภัยมีประสิทธิภาพ มากขึ้น	กองช่าง

## 5.1 แผนงานบริหารงานทั่วไป

ที่	โครงการ/กิจกรรม	วัตถุประสงค์	เป้าหมาย (ผลผลิตของโครงการ)	งบประมาณและที่ผ่านมา					ตัวชี้วัด (KPI)	ผลที่คาดว่าจะได้รับ	หน่วยงานที่รับผิดชอบ
				2566 (บาท)	2567 (บาท)	2568 (บาท)	2569 (บาท)	2570 (บาท)			
11	โครงการส่งเสริมการจัดประชุมประชาคมระดับตำบล/หมู่บ้าน	-เพื่อเปิดโอกาสให้ประชาชนในพื้นที่ได้เสนอความต้องการในการจัดทำแผนและประเมินผลแผน	-ทราบความต้องการของประชาชนในพื้นที่	20,000	20,000	20,000	20,000	20,000	ผู้เข้าร่วมไม่น้อยกว่าร้อยละ 80 ของเป้าหมาย	-ประชาชนได้แสดงความคิดเห็นและทราบถึงปัญหาของประชาชนในพื้นที่	สำนักปลัดฯ
12	โครงการส่งเสริมประชาธิปไตยความเสมอภาคและสิทธิเสรีภาพของประชาชนในระดับอบประชาชนที่มีพระมหากษัตริย์ทรงเป็นประมุข	-เพื่อส่งเสริมความรู้ความเข้าใจที่ถูกต้องให้ประชาชนมีความรู้ในการปกครองระบบประชาธิปไตย	-จัดฝึกอบรมจำนวน 50 คน	30,000	30,000	30,000	30,000	30,000	ผู้เข้าร่วมไม่น้อยกว่าร้อยละ 80 ของเป้าหมาย	-ประชาชนมีความรู้ที่ถูกต้องในการปกครองระบบประชาธิปไตยอันมีพระมหากษัตริย์ทรงเป็นประมุข	สำนักปลัดฯ
13	โครงการศูนย์ปฏิบัติ การร่วมมือ การช่วยเหลือประชาชน ขององค์กรปกครองส่วนท้องถิ่นในเขตพื้นที่อำเภอปะนาเระ	เป็นสถานที่เผยแพร่ ข้อมูล ข่าวสาร หลักเกณฑ์ ประกาศ กฎหมาย ระเบียบ และหนังสือสั่งการที่เกี่ยวข้องกับการช่วยเหลือประชาชน	จ้างเจ้าหน้าที่ ประจำศูนย์ ปฏิบัติการร่วม และค่าจัดซื้อ วัสดุอุปกรณ์ ครุภัณฑ์ ฯลฯ ในการช่วยเหลือองค์กรปกครองส่วนท้องถิ่น	15,000	15,000	15,000	15,000	15,000	1 แห่ง อุทกหนุน อบท. ที่รับผิดชอบตาม กำหนดเวลา	ประชาชนในพื้นที่ ได้รับบริการให้ความช่วยเหลืออย่างรวดเร็ว และครบคลุม	สำนักปลัดฯ

## 5.1 แผนงานบริหารงานทั่วไป

ที่	โครงการ/กิจกรรม	วัตถุประสงค์	เป้าหมาย (ผลผลิตของโครงการ)	งบประมาณและที่ผ่านมา					ตัวชี้วัด (KPI)	ผลที่คาดว่าจะได้รับ	หน่วยงานที่รับผิดชอบ
				2566 (บาท)	2567 (บาท)	2568 (บาท)	2569 (บาท)	2570 (บาท)			
14	โครงการอบรมเพื่อให้ ความรู้ เรื่อง ข้อมูล ข่าวสารทางราชการ สำหรับพนักงานส่วน ตำบลและประชาชน	เพื่อให้ข้าราชการ พนักงานส่วนตำบล และประชาชนมี ความเข้าใจในเรื่อง ข้อมูลข่าวสารทาง ราชการ	ให้ความรู้เกี่ยวกับ พ.ร.บ ข้อมูล ข่าวสารทาง ราชการที่ถูกต้อง	30,000	30,000	30,000	30,000	30,000	มีผู้เข้าร่วมไม่น้อย กว่าร้อยละ 80 ของ เป้าหมาย	การดำเนินงานทาง ราชการสามารถเป็นไป ด้วยความเรียบร้อย	สำนักปลัด
15	โครงการเฉลิมพระ เกียรติพระบาทสมเด็จพระ เจ้าอยู่หัวรัชกาลที่ 10	เพื่อน้อมรำลึกใน พระมหา กรุณาธิคุณและ แสดงความ จงรักภักดี	ประชาชนในพื้นที่ ตำบลตอน จำนวน 100 คน	20,000	20,000	20,000	20,000	20,000	มีผู้เข้าร่วม ไม่น้อย กว่าร้อยละ 90	แสดงถึงความ จงรักภักดีต่อสถาบัน พระมหากษัตริย์	สำนักปลัด
16	โครงการตำบลคอน สมานฉันท์พิทักษ์ชาติ ศาสนา พระมหากษัตริย์	เพื่อส่งเสริม กิจกรรมสร้างความ สมานฉันท์ให้กับ ประชาชนในตำบล สถาบันหลักของ ชาติ	ประชาชนในพื้นที่ ตำบลตอน จำนวน 100 คน	30,000	30,000	30,000	30,000	30,000	มีผู้เข้าร่วมไม่น้อย กว่าร้อยละ 80 ของ เป้าหมาย	สร้างความสมานฉันท์ ให้กับประชาชนใน ตำบลสถาบันหลักของ ชาติ	สำนักปลัด
17	โครงการอบรม คุณธรรมจริยธรรมใน การป้องกันการทุจริต และผลประโยชน์ทับ ซ้อน	ฝึกอบรมสร้าง ความเข้าใจและ ความตระหนักถึง ป้องกันการทุจริต และผลประโยชน์ทับ ซ้อน	ประชาชนและ เจ้าหน้าที่ของรัฐ จำนวน 50 คน	30,000	30,000	30,000	30,000	30,000	มีผู้เข้าร่วมไม่น้อย กว่าร้อยละ 80 ของ เป้าหมาย	สร้างความเข้าใจและ ความตระหนักถึง ป้องกันการทุจริตและ ผลประโยชน์ทับซ้อน ให้กับทุกคน	สำนักปลัด
	<b>รวม</b>			1,255,000	1,025,000	1,110,000	1,540,000	3,080,000			

## 5.2 แผนงานรักษาความสงบภายใน

ที่	โครงการ/กิจกรรม	วัตถุประสงค์	เป้าหมาย (ผลผลิตของ โครงการ)	งบประมาณและที่ผ่านมา					ตัวชี้วัด (KPI)	ผลที่คาดว่าจะได้รับ	หน่วยงานที่ รับผิดชอบ
				2566 (บาท)	2567 (บาท)	2568 (บาท)	2569 (บาท)	2570 (บาท)			
1	โครงการจัดซื้อ เครื่องมือ ครุภัณฑ์ สำหรับใช้ในการ ป้องกันและบรรเทา สาธารณภัยภายใน ตำบลคอน ม.1-6	จัดหาวัสดุ อุปกรณ์ ครุภัณฑ์ สำหรับงาน ป้องกันและบรรเทา สาธารณภัย	จัดทากรุภัณฑ์	20,000	20,000	20,000	20,000	20,000	จำนวนครุภัณฑ์ สำหรับป้องกัน บรรเทาสาธารณ ภัย	เพื่อใช้ในการระงับเหตุ และป้องกันบรรเทาสา ธารณภัยในพื้นที่ตำบล คอน	กองช่าง
2	โครงการอบรมให้ ความรู้และชักจูง แผนการป้องกันและ บรรเทาสาธารณภัย	- เพื่อเตรียมความ พร้อมให้บุคลากร	- อปพร. พนักงาน สมาชิก ผู้นำชุมชน จำนวน 100 คน	75,000	75,000	75,000	75,000	75,000	ผู้เข้าร่วมไม่น้อย กว่าร้อยละ 80 ของเป้าหมาย	- บุคลากรมีความ พร้อมเมื่อเกิดเหตุ	สำนักงาน ปลัดฯ
3	โครงการติดตั้ง/ ซ่อมแซมกล้องวงจร ปิดภายในตำบลคอน หมู่ที่ 1-6	เพื่อใช้สำหรับ บันทึกภาพดูแล ความปลอดภัย ภายในตำบล	ติดตั้ง/ซ่อมแซม กล้องวงจรปิดใน พื้นที่ความดูแล ของ อบต	-	30,000	-	-	-	สามารถติดตาม เหตุต้องสงสัยที่ ได้รับการและ นำมาใช้เป็น ข้อมูลไม่น้อยกว่า ร้อยละ 50 ของ จำนวนเหตุที่เกิด	ประชาชนในพื้นที่ ตำบลคอน ได้รับการ ดูแลความปลอดภัยใน ชีวิตและทรัพย์สิน	สำนักปลัด
4	โครงการฝึกอบรม จัดตั้งอาสาสมัคร ป้องกันภัยฝ่ายพล เรือน (อปพร.)	เพื่อการดำเนินการ จัดตั้งอาสาสมัคร ป้องกันภัยสำหรับ ตำบลคอน	ประชาชนภายใน ตำบลคอน	70,000	70,000	70,000	70,000	70,000	ผู้เข้าร่วมไม่น้อย กว่าร้อยละ 90 ของผู้ยื่นความ ประสงค์	มีอาสาสมัครที่มีความรู้ ความสามารถในการ ดูแลประชาชน	สำนักปลัด
5	โครงการฝึกอบรม ทบทวนอาสาสมัคร ป้องกันภัยฝ่ายพล เรือน (อปพร.)	เพื่อฝึกอบรมเพิ่ม ประสิทธิภาพให้แก่ สมาชิก อปพร.	สมาชิก อปพร. ใน สังกัดตำบลคอน	50,000	50,000	50,000	50,000	50,000	ผู้เข้าร่วมไม่น้อย กว่าร้อยละ 90 ของสมาชิก อปพร.	อปพร.ได้รับการ ทบทวนและเพิ่ม ประสิทธิภาพในการ ปฏิบัติงาน	สำนักปลัด

5.2 แผนงานรักษาความสงบภายใน

ที่	โครงการ/กิจกรรม	วัตถุประสงค์	เป้าหมาย (ผลผลิตของโครงการ)	งบประมาณและที่ผ่านมา					ดัชนีวัด (KPI)	ผลที่คาดว่าจะได้รับ	หน่วยงานที่รับผิดชอบ
				2566 (บาท)	2567 (บาท)	2568 (บาท)	2569 (บาท)	2570 (บาท)			
6	โครงการฝึกอบรมชุดปฏิบัติการจิตอาสาภัยพิบัติประจำองค์กรบริหารส่วนตำบล	เพื่อพัฒนาระบบการป้องกัน การเตรียมความพร้อม และการสร้างภูมิคุ้มกันโดยพัฒนาภูมิความรู้และเสริมสร้างความเข้มแข็งระดับชุมชนในการเฝ้าระวังและรับมือกับสาธารณภัย ผู้เข้ารับการฝึกอบรมสามารถช่วยเหลือการปฏิบัติงานของเจ้าหน้าที่ปฏิบัติงานป้องกันและบรรเทาสาธารณภัย ภายใต้งบประมาณการป้องกันและบรรเทาสาธารณภัยแห่งชาติ ประจำปีงบประมาณ 2566	จิตอาสาภัยพิบัติ อบรม จำนวน 50 ราย	80,000 (บาท)	80,000 (บาท)	80,000 (บาท)	80,000 (บาท)	80,000 (บาท)	จิตอาสาสามารถนำความรู้ที่ได้รับและนำไปปฏิบัติได้จริงไม่น้อยกว่าร้อยละ 80	บรรเทาความเดือนร้อนให้กับประชาชนที่ประสบภัยพิบัติ	สำนักงานปลัด
7	โครงการรณรงค์การสวมหมวกนิรภัยและสร้างจิตสำนึกในการขับขี่ (ถนนสีขาว) ตำบลคอน	อบรมให้ความรู้ประชาชนในพื้นที่เกี่ยวกับการสวมหมวกนิรภัยและกฎจราจร	ผู้เข้าร่วมอบรมหมู่บ้านละ 10 คน	30,000 (บาท)	30,000 (บาท)	30,000 (บาท)	30,000 (บาท)	30,000 (บาท)	ผู้เข้าร่วมไม่น้อยกว่าร้อยละ 80 ของเป้าหมาย	ลดความสูญเสียที่อาจเกิดขึ้นจากอุบัติเหตุทางจักรยานยนต์ต่อชีวิตและทรัพย์สินของประชาชนในพื้นที่	สำนักปลัด

## 5.2 แผนงานรักษาความสงบภายใน

ที่	โครงการ/กิจกรรม	วัตถุประสงค์	เป้าหมาย (ผลผลิตของ โครงการ)	งบประมาณและที่ผ่านมา					ตัวชี้วัด (KPI)	ผลที่คาดว่าจะได้รับ	หน่วยงานที่ รับผิดชอบ
				2566 (บาท)	2567 (บาท)	2568 (บาท)	2569 (บาท)	2570 (บาท)			
8	โครงการป้องกัน และลดอุบัติเหตุ ในช่วงเทศกาล	-เพื่อป้องกันและลด อุบัติเหตุทางถนนในช่วง เทศกาลสำคัญ	- จัดตั้งจุด ตรวจ จำนวน 1 จุด	10,000	10,000	10,000	10,000	10,000	จำนวนครั้งการ เกิดอุบัติเหตุลดลง ร้อยละ 99	- อุบัติเหตุบนท้องถนน ลดลง	สำนัก ปลัดฯ
	รวม			335,000	365,000	335,000	335,000	335,000			

บัญชีโครงการพัฒนา (แบบ ผ.02/1)  
ที่นำมาจากแผนพัฒนาหมู่บ้านและแผนพัฒนาชุมชน  
องค์การบริหารส่วนตำบลตอน



## รายละเอียดโครงการพัฒนา

ที่นำมาจากแผนพัฒนาหมู่บ้านและแผนพัฒนาชุมชน

พ.ศ. 2566 - 2570

องค์การบริหารส่วนตำบลตอน อ.ปะนาเระ จ.ปัตตานี

ก ยุทธศาสตร์จังหวัดที่ 2 การพัฒนาสังคม เสริมสร้างศักยภาพคน ชุมชนน่าอยู่ ทรัพยากรธรรมชาติและสิ่งแวดล้อมอย่างยั่งยืน

ข ยุทธศาสตร์การพัฒนาของ อปท.ในเขตจังหวัดที่ 4 การพัฒนาด้านการศึกษา การกีฬา ส่งเสริมประเพณี วัฒนธรรม และ ภูมิปัญญาท้องถิ่น

ยุทธศาสตร์ที่ 1 การพัฒนาการศึกษา การกีฬา ส่งเสริมประเพณี วัฒนธรรม และภูมิปัญญาท้องถิ่น

ที่	โครงการ/กิจกรรม	วัตถุประสงค์	เป้าหมาย (ผลผลิตของ โครงการ)	งบประมาณและที่ผ่านมา					ตัวชี้วัด (KPI)	ผลที่คาดว่าจะ ได้รับ	หน่วยงานที่ รับผิดชอบ
				2566 (บาท)	2567 (บาท)	2568 (บาท)	2569 (บาท)	2570 (บาท)			
1.	โครงการสนับสนุนการ แข่งขันกีฬาต้านยา เสพติด ม.1	เพื่อส่งเสริมกิจกรรม และสร้างสัมพันธ์ที่ดี ผ่านการเล่นกีฬาให้กับ เยาวชนและประชาชน	ผู้เข้าร่วมไม่น้อย กว่า 100 คน	50,000	50,000	50,000	50,000	50,000	ผู้เข้าร่วม กิจกรรมไม่น้อย กว่าร้อยละ 80 ของเป้าหมาย	ประชาชนในพื้นที่ ได้ทำกิจกรรมและ กระชับสัมพันธ์ ร่วมกัน	อบต.ดอน
2.	โครงการแข่งขันกีฬา กลุ่มสตรีตำบลตอน ม.5	เพื่อส่งเสริมกิจกรรม และสร้างสัมพันธ์ที่ดี ผ่านการเล่นกีฬาสตรี ตำบลตอน	ผู้เข้าร่วมไม่น้อย กว่า 70 คน	50,000	50,000	50,000	50,000	50,000	ผู้เข้าร่วม กิจกรรมไม่น้อย กว่าร้อยละ 80 ของเป้าหมาย	ประชาชนในพื้นที่ ได้ทำกิจกรรมและ กระชับสัมพันธ์ ร่วมกัน	อบต.ดอน
	รวม			100,000	100,000	100,000	100,000	100,000			

รายละเอียดโครงการพัฒนา  
ที่นำมาจากแผนพัฒนาหมู่บ้านและแผนพัฒนาชุมชน

พ.ศ. 2566 - 2570

- องค์การบริหารส่วนตำบลคอน อ.ปะนาเระ จ.ปัตตานี
- ก. ยุทธศาสตร์จังหวัดที่ 2 การพัฒนาสังคม เสริมสร้างศักยภาพคน ชุมชนน่าอยู่ ทรัพยากรธรรมชาติและสิ่งแวดล้อมอย่างยั่งยืน
- ข. ยุทธศาสตร์การพัฒนาของ อปท. ในเขตจังหวัดที่ 5 การสร้างความเข้มแข็งของชุมชน สังคมให้มีคุณภาพ และยกระดับคุณภาพชีวิต
- ยุทธศาสตร์ที่ 4 การพัฒนาคุณภาพชีวิต เศรษฐกิจและสังคมอย่างยั่งยืน

ที่	โครงการ/กิจกรรม	วัตถุประสงค์	เป้าหมาย (ผลผลิตของโครงการ)	งบประมาณและที่ผ่านมา					ตัวชี้วัด (KPI)	ผลที่คาดว่าจะ ได้รับ	หน่วยงานที่ รับผิดชอบ
				2566 (บาท)	2567 (บาท)	2568 (บาท)	2569 (บาท)	2570 (บาท)			
1	โครงการส่งเสริมลูก รักด้วยวิถีชื่น ม.1-2	ส่งเสริมการมีจิต วิถึชื่นสำหรับเด็กให้ ครบถ้วน	เด็กในพื้นที่ตำบลคอน ได้รับการฉีดวัคซีน ถูกต้องและครบถ้วน ไม่น้อยกว่าร้อยละ 90	10,000	10,000	10,000	10,000	10,000	ผู้เข้าร่วมไม่น้อยกว่า ร้อยละ 80 ของ เป้าหมาย	เด็กในพื้นที่ ตำบลคอน ได้รับการฉีด วัคซีนถูกต้อง และครบถ้วน	อบต.คอน
2	โครงการเยี่ยมเยียน ผู้สูงอายุและผู้พิการ ม.1-2	ส่งเสริมการดูแลและ พัฒนาคุณภาพชีวิต ของผู้สูงอายุและผู้ พิการ	ลงพื้นที่ให้กำลังใจและ ตรวจสอบคุณภาพ ชีวิตของผู้สูงอายุและ ผู้พิการ	5,000	5,000	5,000	5,000	5,000	ผู้เข้าร่วมไม่น้อยกว่า ร้อยละ 80 ของ เป้าหมาย	สะท้อนปัญหาที่ เกิดขึ้นใน ผู้สูงอายุและผู้ พิการในตำบล	อบต.คอน
3	โครงการเลี้ยงไก่ไข่ ม.1	ส่งเสริมคุณภาพชีวิต และพัฒนารายได้ ให้กับประชาชน	ผู้เข้าร่วมจำนวน 30 คน	20,000	20,000	20,000	20,000	20,000	สามารถลงพื้นที่ได้ ไม่น้อยกว่าร้อยละ 90 ของจำนวน เป้าหมายครัวเรือน	ประชาชนได้รับ การส่งเสริมและ สร้างรายได้	อบต.คอน
4	โครงการปรับปรุง สภาพดินโดยปุ๋ย อินทรีย์ ม.6	ส่งเสริมและพัฒนา คุณภาพดินสำหรับ เกษตรกร	ผู้เข้าร่วมจำนวน 30 คน	20,000	20,000	20,000	20,000	20,000	ผู้เข้าร่วมไม่น้อยกว่า ร้อยละ 80 ของ เป้าหมาย	เกษตรกรได้รับ ความรู้ที่ถูกต้อง ในการส่งเสริม คุณภาพดิน	อบต.คอน
	รวม			55,000	55,000	55,000	55,000	55,000			

บัญชีครุภัณฑ์ (แบบ ผ.03)  
แผนพัฒนาท้องถิ่น ( พ.ศ.2566 – 2570 )  
องค์การบริหารส่วนตำบลดอน

บัญชีครุภัณฑ์  
แผนพัฒนาท้องถิ่น (พ.ศ. 2566 - 2570)  
องค์การบริหารส่วนตำบลตอน อำเภอบะนားระ จังหวัดปัตตานี

ที่	แผนงาน	หมวด	ประเภท	เป้าหมาย (ผลผลิตของครุภัณฑ์)	งบประมาณ					หน่วยงานที่รับผิดชอบหลัก
					2566 (บาท)	2567 (บาท)	2568 (บาท)	2569 (บาท)	2570 (บาท)	
1	แผนงานสาธารณสุข	ครุภัณฑ์	ครุภัณฑ์ ยานพาหนะ และขนส่ง	รถบรรทุกขยะ ขนาด 6 ตัน 6 ล้อ ปริมาตรกระบะบรรทุกไม่ต่ำกว่า 6,000 ซีซี หรือกำลังเครื่องยนต์สูงสุด ไม่ต่ำกว่า 170 กิโลวัตต์ แบบยัดท้าย	-	-	-	-	2,400,000	กองช่าง
	รวม								2,400,000	

## ส่วนที่ 4

### การติดตามและประเมินผล

#### 4.1 การติดตามและประเมินผลยุทธศาสตร์ขององค์กรปกครองส่วนท้องถิ่นในเขตจังหวัด

ตามพระราชบัญญัติกำหนดแผนและขั้นตอนการกระจายอำนาจให้แก่องค์กรปกครองส่วนท้องถิ่น พ.ศ. 2542 ได้กำหนดให้องค์กรปกครองส่วนท้องถิ่น มีอำนาจและหน้าที่ในการจัดทำแผนพัฒนาท้องถิ่นของตนเอง โดยในการจัดทำแผนพัฒนาขององค์กรปกครองส่วนท้องถิ่นนั้น จะต้องดำเนินการตามระเบียบกระทรวงมหาดไทย ว่าด้วยการจัดทำแผนพัฒนาขององค์กรปกครองส่วนท้องถิ่น พ.ศ. 2548 และที่แก้ไขเพิ่มเติมถึง (ฉบับที่ 3) พ.ศ. 2561 ทั้งนี้ แผนพัฒนาท้องถิ่นจะต้องสอดคล้องกับแผนพัฒนาจังหวัด ยุทธศาสตร์การพัฒนาขององค์กรปกครองส่วนท้องถิ่นในเขตจังหวัด แผนพัฒนาอำเภอ แผนพัฒนาตำบล แผนพัฒนาหมู่บ้านหรือแผนชุมชน อันมีลักษณะเป็นการกำหนดรายละเอียดแผนงาน ดังนั้น จึงต้องมีการกำหนดยุทธศาสตร์การพัฒนาขององค์กรปกครองส่วนท้องถิ่นในเขตจังหวัดขึ้น ตามกระบวนการพิจารณาจากประชาคมท้องถิ่นระดับจังหวัด ร่วมกับคณะกรรมการพัฒนาองค์การบริหารส่วนจังหวัด คณะกรรมการประสานแผนพัฒนาท้องถิ่นระดับจังหวัด ผู้แทนองค์กรปกครองส่วนท้องถิ่นในเขตจังหวัด ร่วมกันจัดทำ ทบทวน หรือเปลี่ยนแปลงยุทธศาสตร์การพัฒนาขององค์กรปกครองส่วนท้องถิ่นในเขตจังหวัด เพื่อให้การจัดทำแผนพัฒนาขององค์กรปกครองส่วนท้องถิ่นเกิดประสิทธิภาพ ประสิทธิผล โดยนำยุทธศาสตร์การพัฒนาขององค์กรปกครองส่วนท้องถิ่นในเขตจังหวัดไปใช้เป็นแนวทางในการจัดทำแผนพัฒนาท้องถิ่นของตนเองได้ต่อไป และเพื่อให้สามารถบูรณาการกับแผนพัฒนาจังหวัด แผนปฏิบัติการประจำปีของจังหวัดและตอบสนองความต้องการของประชาชนอันจะนำไปสู่การดำเนินงานประมาณ ที่มีประสิทธิภาพในท้องถิ่นได้อย่างแท้จริง เป็นเครื่องมือในการพัฒนาท้องถิ่นให้เข้มแข็ง เกิดประโยชน์สูงสุดต่อประชาชนในท้องถิ่น

ดังนั้น องค์กรปกครองส่วนท้องถิ่น จึงต้องกำหนดยุทธศาสตร์การพัฒนาขององค์กรปกครองส่วนท้องถิ่นให้สอดคล้องยุทธศาสตร์การพัฒนาขององค์กรปกครองส่วนท้องถิ่นในเขตจังหวัด เพื่อนำไปสู่การบูรณาการร่วมกัน ให้เกิดความสอดคล้องกับแผนพัฒนาจังหวัด สามารถเชื่อมโยงไปสู่แผนพัฒนากลุ่มจังหวัด แผนพัฒนาภาค แผนพัฒนาเศรษฐกิจและสังคมแห่งชาติ ฉบับที่ 12 แผนยุทธศาสตร์ชาติ 20 ปี ไทยแลนด์ 4.0 และในการจัดทำแผนพัฒนาท้องถิ่น (พ.ศ. 2566 - 2570) จะต้องมีการติดตามและติดตามและประเมินผลยุทธศาสตร์เพื่อความสอดคล้องแผนพัฒนาท้องถิ่นขององค์กรปกครองส่วนท้องถิ่น ตามระเบียบกระทรวงมหาดไทย ว่าด้วยการจัดทำแผนขององค์กรปกครองส่วนท้องถิ่น พ.ศ. 2548 และที่แก้ไขเพิ่มเติมถึง (ฉบับที่ 3) พ.ศ. 2561 โดยคณะกรรมการติดตามและประเมินผลแผนพัฒนาท้องถิ่น จะต้องดำเนินการให้คะแนนตามเกณฑ์ที่กำหนดไว้ ซึ่งเป็นส่วนหนึ่งของการติดตามและประเมินผลแผนพัฒนา โดยดำเนินการให้แล้วเสร็จภายในหกสิบวัน นับแต่วันที่ประกาศใช้งบประมาณรายจ่าย รายละเอียดแนวทางการพิจารณาตามหนังสือกระทรวงมหาดไทย ด่วนที่สุด ที่ ปน ๐๐๒๓.๑๐/ว 0214 ลงวันที่ ๑5 มกราคม ๒๕๖4 เรื่อง แนวทางการจัดทำแผนพัฒนาท้องถิ่น (พ.ศ. ๒๕๖6 - ๒๕70) ขององค์กรปกครองส่วนท้องถิ่น ดังนี้

แนวทางการพิจารณาการติดตามและประเมินผลยุทธศาสตร์  
เพื่อความสอดคล้องแผนพัฒนาท้องถิ่นขององค์กรปกครองส่วนท้องถิ่น

ประเด็นการพิจารณา	คะแนน
1. ข้อมูลสภาพทั่วไปและข้อมูลพื้นฐานขององค์กรปกครองส่วนท้องถิ่น	20
2. การวิเคราะห์สถานการณ์และศักยภาพ	20
3. ยุทธศาสตร์ประกอบด้วย	60
3.1 ยุทธศาสตร์ขององค์กรปกครองส่วนท้องถิ่น	(10)
3.2 ยุทธศาสตร์ขององค์กรปกครองส่วนท้องถิ่นในเขตจังหวัด	(10)
3.3 ยุทธศาสตร์จังหวัด	(10)
3.4 วิสัยทัศน์	(5)
3.5 กลยุทธ์	(5)
3.6 เป้าประสงค์ของแต่ละประเด็นกลยุทธ์	(5)
3.7 จุดยืนทางยุทธศาสตร์	(5)
3.8 แผนงาน	(5)
3.9 ความเชื่อมโยงของยุทธศาสตร์ในภาพรวม	(5)
<b>รวมคะแนน</b>	<b>100</b>

แนวทางเบื้องต้นในการให้คะแนนแนวทางการพิจารณาการติดตามและประเมินผลยุทธศาสตร์  
เพื่อความสอดคล้องแผนพัฒนาท้องถิ่นขององค์กรปกครองส่วนท้องถิ่น

ประเด็นการพิจารณา	รายละเอียดหลักเกณฑ์	คะแนนเต็ม	คะแนนที่ได้
1. ข้อมูลสภาพทั่วไปและข้อมูลพื้นฐานขององค์กรปกครองส่วนท้องถิ่น	ควรประกอบด้วยข้อมูลดังนี้ (1) ข้อมูลเกี่ยวกับด้านกายภาพ เช่น ที่ตั้งของหมู่บ้าน/ชุมชน/ตำบล ลักษณะภูมิประเทศ ลักษณะภูมิอากาศ ลักษณะของที่ดิน ลักษณะของแหล่งน้ำ ลักษณะของป่าไม้ ฯลฯ ด้านการเมือง/การปกครอง เช่น เขตการปกครองการเลือกตั้ง ฯลฯ	20 (3)	
	(2) ข้อมูลเกี่ยวกับด้านการเมือง/การปกครอง เช่น เขตการปกครอง การเลือกตั้ง ฯลฯ ประชากร เช่น ข้อมูลเกี่ยวกับจำนวนประชากร และช่วงอายุและจำนวนประชากร ฯลฯ	(2)	
	(3) ข้อมูลเกี่ยวกับสภาพทางสังคม เช่น การศึกษา สาธารณสุข อาชญากรรม ยาเสพติด การสังคมสงเคราะห์	(2)	
	(4) ข้อมูลเกี่ยวกับระบบบริหารพื้นฐาน เช่น การคมนาคมขนส่ง การไฟฟ้า การประปา โทรศัพท์ ฯลฯ	(2)	
	(5) ข้อมูลเกี่ยวกับระบบเศรษฐกิจ เช่น การเกษตร การประมง การประมง การบริการ การท่องเที่ยว อุตสาหกรรม การพาณิชย์/กลุ่มอาชีพแรงงาน ฯลฯ	(2)	
	(6) ข้อมูลเกี่ยวกับศาสนา ประเพณี วัฒนธรรม เช่น การนับถือศาสนา ประเพณี และงานประจำปี ภูมิปัญญาท้องถิ่น ภาษาถิ่น สินค้าพื้นเมือง และของที่ระลึก ฯลฯ และอื่นๆ	(2)	
	(7) ข้อมูลเกี่ยวกับทรัพยากรธรรมชาติ เช่น น้ำ ป่าไม้ ภูเขา คุณภาพของทรัพยากรธรรมชาติ ฯลฯ	(2)	
	(8) การสำรวจและจัดเก็บข้อมูลเพื่อการจัดทำแผนพัฒนาท้องถิ่นหรือการใช้ข้อมูล จปฐ.	(2)	
	(9) การประชุมประชาคมท้องถิ่น รูปแบบ วิธีการ และการดำเนินการประชุมประชาคมท้องถิ่นโดยใช้กระบวนการร่วมคิด ร่วมทำ ร่วมตัดสินใจ ร่วมตรวจสอบ ร่วมรับประโยชน์ ร่วมแก้ไขปัญหา ปรีกษาหารือ แลกเปลี่ยนเรียนรู้ เพื่อแก้ไขปัญหาสำหรับการพัฒนาท้องถิ่นตามอำนาจหน้าที่ขององค์กรปกครองส่วนท้องถิ่น	(3)	

ประเด็น การพิจารณา	รายละเอียดหลักเกณฑ์	คะแนน เต็ม	คะแนน ที่ได้
2. การวิเคราะห์ สภาพการณ์และ ศักยภาพ	<p>ควรประกอบด้วยข้อมูลดังนี้</p> <p>(1) การวิเคราะห์ที่ครอบคลุมความเชื่อมโยง ความสอดคล้องยุทธศาสตร์ จังหวัด ยุทธศาสตร์การพัฒนาขององค์กรปกครองส่วนท้องถิ่นในเขต จังหวัด ยุทธศาสตร์ขององค์กรปกครองส่วนท้องถิ่น นโยบายของ ผู้บริหารท้องถิ่น รวมถึงความเชื่อมโยงแผนยุทธศาสตร์ชาติ 20 ปี แผนพัฒนาเศรษฐกิจและสังคมแห่งชาติ และ Thailand 4.0</p> <p>(2) การวิเคราะห์การใช้ผังเมืองรวมหรือผังเมืองเฉพาะและการบังคับใช้ ผลของการบังคับใช้ สภาพการณ์ที่เกิดขึ้นต่อการพัฒนาท้องถิ่น</p> <p>(3) การวิเคราะห์ทางสังคม เช่น ด้านแรงงาน การศึกษา สาธารณสุข ความยากจน อาชญากรรม ปัญหาเสพติด เทคโนโลยี จารีต ประเพณี วัฒนธรรม ภูมิปัญญาท้องถิ่น เป็นต้น</p> <p>(4) การวิเคราะห์ทางเศรษฐกิจ ข้อมูลด้านรายได้ครัวเรือน การส่งเสริม อาชีพ กลุ่มอาชีพ กลุ่มทางสังคม การพัฒนาอาชีพและกลุ่มต่างๆ สภาพทางเศรษฐกิจและความเป็นอยู่ทั่วไป เป็นต้น</p> <p>(5) การวิเคราะห์สิ่งแวดล้อม พื้นที่สีเขียว ธรรมชาติต่างๆ ทาง ภูมิศาสตร์ กระบวนการหรือสิ่งที่เกิดขึ้น การประติษฐ์ที่มีผลต่อ สิ่งแวดล้อมและการพัฒนา</p> <p>(6) ผลการวิเคราะห์ศักยภาพเพื่อประเมินสถานภาพการพัฒนาใน ปัจจุบันและโอกาสการพัฒนาในอนาคตของท้องถิ่น ด้วยเทคนิค SWOT Analysis ที่อาจส่งผลการดำเนินงานได้แก่ S-Strengit (จุด แข็ง) W-Weakness (จุดอ่อน) O-Opportunity (โอกาส) และT- Therat (อุปสรรค)</p>	20 (5)	
3. ยุทธศาสตร์ 3.1 ยุทธศาสตร์ของ องค์กรปกครองส่วน ท้องถิ่น	ควรประกอบด้วยข้อมูลดังนี้ สอดคล้องกับสภาพสังคม เศรษฐกิจ สิ่งแวดล้อมของท้องถิ่น ประเด็นปัญหาการพัฒนาและแนวทางการ พัฒนาที่สอดคล้องกับยุทธศาสตร์ขององค์กรปกครองส่วนท้องถิ่น และ เชื่อมโยงหลักประชารัฐแผนยุทธศาสตร์ชาติ 20 ปี แผนพัฒนา เศรษฐกิจและสังคมแห่งชาติ และ Thailand 4.0	60 (10)	
3.2 ยุทธศาสตร์ของ องค์กรปกครองส่วน ท้องถิ่นในเขตจังหวัด	สอดคล้องและเชื่อมโยงกับสภาพสังคม เศรษฐกิจ สิ่งแวดล้อมของ ท้องถิ่น และยุทธศาสตร์จังหวัด และเชื่อมโยงหลักประชารัฐแผน ยุทธศาสตร์ชาติ 20 ปี แผนพัฒนาเศรษฐกิจและสังคมแห่งชาติและ Thailand 4.0	(10)	
3.3 ยุทธศาสตร์ จังหวัด	สอดคล้องกับแผนพัฒนาภูมิภาค ยุทธศาสตร์พัฒนาภาค แผนพัฒนาเศรษฐกิจและสังคมแห่งชาติ แผนการบริหารราชการ	(10)	



ประเด็นการพิจารณา	รายละเอียดหลักเกณฑ์	คะแนนเต็ม	คะแนนที่ได้
3.4 วิสัยทัศน์	วิสัยทัศน์ ซึ่งมีลักษณะแสดงสถานภาพที่องค์กรปกครองส่วนท้องถิ่นต้องการจะเป็นหรือบรรลุถึงอนาคตอย่างชัดเจน สอดคล้องกับโอกาสและศักยภาพที่เป็นลักษณะเฉพาะขององค์กรปกครองส่วนท้องถิ่นและสัมพันธ์กับโครงการพัฒนา	(5)	
3.5 กลยุทธ์	แสดงให้เห็นช่องทาง วิธีการ ภารกิจหรือสิ่งที่ต้องทำตามอำนาจหน้าที่ขององค์กรปกครองส่วนท้องถิ่นที่จะนำไปสู่การบรรลุวิสัยทัศน์ หรือแสดงให้เห็นถึงความชัดเจนในสิ่งที่จะดำเนินการให้บรรลุวิสัยทัศน์นั้น	(5)	
3.6 เป้าประสงค์ของแต่ละประเด็นกลยุทธ์	เป้าประสงค์ของแต่ละประเด็นกลยุทธ์มีความสอดคล้องและสนับสนุนต่อกิจกรรมที่จะเกิดขึ้น มุ่งหมายสิ่งหนึ่งสิ่งใดที่ชัดเจน	(5)	
3.7 จุดยืนทางยุทธศาสตร์ (Positioning)	ความมุ่งมั่นอันแน่วแน่ในการวางแผนพัฒนาท้องถิ่น เพื่อให้บรรลุวิสัยทัศน์ขององค์กรปกครองส่วนท้องถิ่น ซึ่งเกิดจากศักยภาพของพื้นที่จริง ที่จะนำไปสู่ผลสำเร็จทางยุทธศาสตร์	(5)	
3.8 แผนงาน	แผนงานหรือจุดมุ่งหมายเพื่อการพัฒนาในอนาคต กำหนดจุดมุ่งหมายในเรื่องใดเรื่องหนึ่งหรือแผนงานที่เกิดจากเป้าประสงค์ ตัวชี้วัด ค่าเป้าหมาย กลยุทธ์ จุดยืนทางยุทธศาสตร์ขององค์กรปกครองส่วนท้องถิ่นที่มีความชัดเจน นำไปสู่การทำโครงการพัฒนาท้องถิ่นในแผนพัฒนาท้องถิ่น โดยระบุแผนงานและความเชื่อมโยงดังกล่าว	(5)	
3.9 ความเชื่อมโยงของยุทธศาสตร์ในภาพรวม	ความเชื่อมโยงองค์รวมที่นำไปสู่การพัฒนาท้องถิ่นที่เกิดผลผลิต/โครงการจากแผนยุทธศาสตร์ชาติ 20 ปี แผนพัฒนาเศรษฐกิจและสังคมแห่งชาติ ฉบับที่ 12 Thailand 4.0 แผนพัฒนาภาค/แผนพัฒนากลุ่มจังหวัด /แผนพัฒนาจังหวัดยุทธศาสตร์การพัฒนาขององค์กรปกครองส่วนท้องถิ่นในเขตจังหวัด และยุทธศาสตร์ขององค์กรปกครองส่วนท้องถิ่น	(5)	
<b>รวมคะแนน</b>		<b>100</b>	

## 4.2 การติดตามและประเมินผลโครงการขององค์กรปกครองส่วนท้องถิ่น

ในการจัดทำแผนพัฒนาท้องถิ่น (พ.ศ. 2566 – 2570) ขององค์กรปกครองส่วนท้องถิ่น จะต้องมีการติดตามและประเมินผลโครงการขององค์กรปกครองส่วนท้องถิ่นเพื่อความสอดคล้องแผนพัฒนาท้องถิ่น ตามระเบียบกระทรวงมหาดไทย ว่าด้วยการจัดทำแผนขององค์กรปกครองส่วนท้องถิ่น พ.ศ. 2548 และที่แก้ไขเพิ่มเติมถึง (ฉบับที่ 3) พ.ศ. 2561 โดยคณะกรรมการติดตามและประเมินผลแผนพัฒนาท้องถิ่น จะต้องดำเนินการให้คะแนนตามเกณฑ์ที่กำหนดไว้ ซึ่งเป็นส่วนหนึ่งของการติดตามและประเมินผลแผนพัฒนา โดยดำเนินการให้แล้วเสร็จภายในหกสิบวัน นับแต่วันที่ประกาศใช้งบประมาณรายจ่าย รายละเอียดแนวทางการพิจารณาตามหนังสือกระทรวงมหาดไทย ด่วนที่สุด ที่ ปน ๐๐๒๓.๑๐/ว 0214 ลงวันที่ ๑5 มกราคม ๒๕๖4 เรื่อง แนวทางการจัดทำแผนพัฒนาท้องถิ่น (พ.ศ. ๒๕๖6 – ๒๕70) ขององค์กรปกครองส่วนท้องถิ่น ดังนี้

แนวทางการพิจารณาการติดตามและประเมินผลโครงการ  
เพื่อความสอดคล้องแผนพัฒนาท้องถิ่น (พ.ศ. 2566 – 2570) ขององค์กรปกครองส่วนท้องถิ่น

ประเด็นการพิจารณา	คะแนน
1. การสรุปสถานการณ์การพิจารณา	10
2. การประเมินผลการนำแผนพัฒนาท้องถิ่นสี่ปีไปปฏิบัติในเชิงปริมาณ	10
3. การประเมินผลการนำแผนพัฒนาท้องถิ่นสี่ปีไปปฏิบัติในเชิงคุณภาพ	10
4. แผนงานและยุทธศาสตร์การพิจารณา	10
5. โครงการพัฒนา ประกอบด้วย	60
5.1 ความชัดเจนของชื่อโครงการ	(5)
5.2 กำหนดวัตถุประสงค์สอดคล้องกับโครงการ	(5)
5.3 เป้าหมาย (ผลผลิตของโครงการ) มีความชัดเจนนำไปสู่การตั้งงบประมาณได้ถูกต้อง	(5)
5.4 โครงการมีความสอดคล้องกับแผนยุทธศาสตร์ชาติ 2๐ ปี	(5)
5.5 เป้าหมาย (ผลผลิตของโครงการ) มีความสอดคล้องกับแผนพัฒนาเศรษฐกิจและสังคมแห่งชาติ	(5)
5.6 โครงการมีความสอดคล้องกับ Thailand 4.๐	(5)
5.7 โครงการสอดคล้องกับยุทธศาสตร์จังหวัด	(5)
5.8 โครงการแก้ไขปัญหาความยากจนหรือการเสริมสร้างให้ประเทศชาติมั่นคง มั่งคั่ง ยั่งยืน ภายใต้หลักประชารัฐ	(5)
5.9 งบประมาณ มีความสอดคล้องกับเป้าหมาย (ผลผลิตของโครงการ)	(5)
5.1๐ มีการประมาณการราคาถูกต้องตามหลักวิธีการงบประมาณ	(5)
5.11 มีการกำหนดตัวชี้วัด (KPI) และสอดคล้องกับวัตถุประสงค์และผลคาดว่าจะได้รับ	(5)
5.12 ผลที่คาดว่าจะได้รับ สอดคล้องกับวัตถุประสงค์	(5)
รวมคะแนน	100

แนวทางเบื้องต้นในการให้คะแนนแนวทางการพิจารณาการติดตามและประเมินผลโครงการ  
เพื่อความสอดคล้องแผนพัฒนาท้องถิ่น (พ.ศ. 2561 – 2565) ขององค์กรปกครองส่วนท้องถิ่น

ประเด็น การพิจารณา	รายละเอียดหลักเกณฑ์	คะแนน เต็ม	คะแนน ที่ได้
1. การสรุป สถานการณ์การ พัฒนา	เป็นการวิเคราะห์รอบการจัดทำยุทธศาสตร์ขององค์กรปกครองส่วนท้องถิ่น (ใช้การวิเคราะห์ SWOT Analysis/Demand (Demand Analysis)/Global Demand และ Trend ปัจจัยและสถานการณ์การเปลี่ยนแปลงที่มีผลต่อการ พัฒนา อย่างน้อยต้องประกอบด้วยวิเคราะห์ศักยภาพด้านเศรษฐกิจ, ด้านสังคม, ด้านทรัพยากรธรรมชาติและสิ่งแวดล้อม)	10	
2. การ ประเมินผลการ นำแผนพัฒนา ท้องถิ่นสี่ปีไป ปฏิบัติในเชิง ปริมาณ	1) การควบคุมที่มีตัวเลขต่างๆ เพื่อนำมาใช้วัดผลในเชิงปริมาณ เช่น การวัด จำนวนโครงการ กิจกรรม งานต่างๆ ก็คือผลผลิตนั่นเองว่าเป็นไปตามที่ ตั้งเป้าหมายเอาไว้หรือไม่จำนวนที่ดำเนินการจริงตามที่ได้กำหนดไว้เท่าไร จำนวนที่ไม่สามารถดำเนินการได้มีจำนวนเท่าไร สามารถอธิบายได้ตาม หลักประสิทธิภาพ (Efficiency) ของการพัฒนาท้องถิ่นตามอำนาจหน้าที่ที่ได้ 2) วิเคราะห์ผลกระทบ/สิ่งที่กระทบ (Impact) โครงการที่ดำเนินการในเชิง ปริมาณ (Qualitative)	10	
3. การ ประเมินผลการ นำแผนพัฒนา ท้องถิ่นสี่ปีไป ปฏิบัติในเชิง คุณภาพ	1) การประเมินประสิทธิผลของแผนพัฒนาในเชิงคุณภาพคือการนำเอา เทคนิคๆ มาใช้เพื่อวัดค่าภารกิจ โครงการ กิจกรรม งานต่างๆ ที่ดำเนินการ ในพื้นที่นั้นๆ ตรงต่อความต้องการของประชาชนหรือไม่และเป็นไปตาม อำนาจหน้าที่หรือไม่ ประชาชนพึงพอใจหรือไม่ สิ่งของ วัสดุ ครุภัณฑ์ การ ดำเนินการต่างๆ มีสภาพหรือลักษณะถูกต้อง คงทน ถาวร สามารถใช้ได้ ตามวัตถุประสงค์หรือไม่ ซึ่งเป็นไปตามหลักประสิทธิผล (Effectiveness) ผล การปฏิบัติราชการตามที่บรรลุวัตถุประสงค์ และเป้าหมายของแผนปฏิบัติ ราชการตามที่ได้รับงบประมาณมาดำเนินการ รวมถึงสามารถเทียบเคียงกับ ส่วนราชการหรือหน่วยงาน 2) วิเคราะห์ผลกระทบ/สิ่งที่กระทบ (Impact) โครงการที่ดำเนินการในเชิง คุณภาพ (Qualitative)	10	
4. แผนงานและ ยุทธศาสตร์การ พัฒนา	1) วิเคราะห์แผนงาน งาน ที่เกิดจากด้านต่างๆ มีความสอดคล้องกับ ยุทธศาสตร์ขององค์กรปกครองส่วนท้องถิ่นในมิติต่างๆ จนนำไปสู่การจัดทำ โครงการพัฒนาท้องถิ่นโดยใช้ SWOT Analysis/Demand (Demand Analysis)/Global Demand/ Trend หรือหลักการบูรณาการ (Integration) กับองค์กรปกครองส่วน ท้องถิ่นที่มีพื้นที่ติดต่อกัน 2) วิเคราะห์แผนงาน งาน ที่เกิดจากด้านต่างๆ ที่สอดคล้องกับการแก้ไข ปัญหาความยากจน หลักปรัชญา	10	

ประเด็น การพิจารณา	รายละเอียดหลักเกณฑ์	คะแนน เต็ม	คะแนน ที่ได้
5. โครงการพัฒนา 5.1 ความชัดเจนของ ชื่อโครงการ	ควรประกอบด้วยข้อมูลดังนี้ เป็นโครงการที่มีวัตถุประสงค์สนองต่อยุทธศาสตร์การพัฒนาขององค์กร ปกครองส่วนท้องถิ่นและดำเนินการเพื่อให้การพัฒนาบรรลุตามวิสัยทัศน์ ขององค์กรปกครองส่วนท้องถิ่นที่กำหนดไว้ ชื่อโครงการมีความชัดเจน มุ่ง ไปเรื่องใดเรื่องหนึ่ง อ่านแล้วเข้าใจได้ว่าจะพัฒนาอะไรในอนาคต	60 (5)	
5.2 กำหนด วัตถุประสงค์ สอดคล้องกับ โครงการ	มีวัตถุประสงค์ชัดเจน (clear objective) โครงการต้องกำหนด วัตถุประสงค์สอดคล้องกับความเป็นมาของโครงการ สอดคล้องกับ หลักการและเหตุผล วิธีการดำเนินงานต้องสอดคล้องกับวัตถุประสงค์ มี ความเป็นไปได้ชัดเจน มีลักษณะเฉพาะเจาะจง	(5)	
5.3 เป้าหมาย (ผลผลิตของ โครงการ) มีความ ชัดเจนนำไปสู่การตั้ง งบประมาณได้ ถูกต้อง	สภาพที่อยากให้เกิดขึ้นในอนาคตเป็นทิศทางที่ต้องไปให้ถึงเป้าหมายต้อง ชัดเจน สามารถระบุจำนวนเท่าไร กลุ่มเป้าหมายคืออะไร มีผลผลิต อย่างไร กลุ่มเป้าหมาย พื้นที่ดำเนินงาน และระยะเวลาดำเนินงานอธิบาย ให้ชัดเจนว่าโครงการนี้จะทำที่ไหน เริ่มต้นในช่วงเวลาใดและจบลงเมื่อไร ใครคือกลุ่มเป้าหมายของโครงการ หากกลุ่มเป้าหมายมีหลายกลุ่ม ให้ บอกชัดเจนไปว่าใครคือกลุ่มเป้าหมายหลัก ใครคือกลุ่มเป้าหมายรอง	(5)	
5.4 โครงการมีความ สอดคล้องกับแผน ยุทธศาสตร์ 20 ปี	โครงการสอดคล้องกับ (1) ความมั่นคง (2) การสร้างความสามารถในการ แข่งขัน (3) การพัฒนาเสริมสร้างศักยภาพคน (4) การสร้างโอกาสความ เสมอภาคและเท่าเทียมกันทางสังคม (5) การสร้างการเติบโตบนคุณภาพ ชีวิตที่เป็นมิตรต่อสิ่งแวดล้อม (6) การปรับสมดุลและพัฒนาระบบการ บริหารจัดการภาครัฐ เพื่อให้เกิดความมั่นคง มั่งคั่ง ยั่งยืน	(5)	
5.5 เป้าหมาย (ผลผลิตของ โครงการ) มีความ สอดคล้องกับ แผนพัฒนาเศรษฐกิจ และสังคมแห่งชาติ	โครงการมีความสอดคล้องแผนพัฒนาเศรษฐกิจและสังคมแห่งชาติฉบับที่ 12 โดย (1) ยึดหลักปรัชญาเศรษฐกิจพอเพียง (2) ยึดคนเป็นศูนย์กลาง พัฒนา (3) ยึดวิสัยทัศน์ภายใต้ยุทธศาสตร์ชาติ 20 ปี (4) ยึดเป้าหมาย อนาคตประเทศไทย 2579 (5) ยึดหลักการนำไปสู่ปฏิบัติให้เกิดผลสัมฤทธิ์ อย่างจริงจังใน 5 ปีที่ต่อยอดไปสู่ผลสัมฤทธิ์ที่เป็นเป้าหมายระยะยาว ภายใต้แนวทางการพัฒนา (1) การยกระดับศักยภาพการแข่งขันและการ หลุดพ้นกับดักรายได้ปานกลางสู่รายได้สูง (2) การพัฒนาศักยภาพคนตาม ช่วงวัยและการปฏิรูประบบเพื่อสร้างสังคมสูงวัยอย่างมีคุณภาพ (3) การ ลดความเหลื่อมล้ำทางสังคม (4) การรองรับการเชื่อมโยงภูมิภาคและความเป็น เมือง (5) การสร้างความเจริญเติบโตทางเศรษฐกิจและสังคมอย่าง เป็นมิตรกับสิ่งแวดล้อม (6) การบริหารราชการแผ่นดินที่มีประสิทธิภาพ	(5)	

ประเด็น การพิจารณา	รายละเอียดหลักเกณฑ์	คะแนน เต็ม	คะแนน ที่ได้
5.6 โครงการมีความ สอดคล้อง	โครงการมีลักษณะหรือสอดคล้องกับการปรับเปลี่ยนโครงสร้างเศรษฐกิจ ไปสู่ Value-Based Economy หรือเศรษฐกิจที่ขับเคลื่อนด้วยนวัตกรรม ทำน้อย ได้มาก เช่น (1) เปลี่ยนจากการผลิตสินค้า โภคภัณฑ์ไปสู่สินค้า เชิงนวัตกรรม (2) เปลี่ยนจากการขับเคลื่อนประเทศด้วย ภาคอุตสาหกรรม ไปสู่การขับเคลื่อนด้วยเทคโนโลยี ความคิดสร้างสรรค์ และนวัตกรรม (3) เปลี่ยนจากการเน้นภาคการผลิตสินค้าไปสู่การเน้น ภาคบริการมากขึ้น รวมถึงโครงการที่เติมเต็มด้วยวิทยาการ ความคิด สร้างสรรค์ นวัตกรรม วิทยาศาสตร์ เทคโนโลยี และการวิจัยและพัฒนา แล้วต่อยอดความได้เปรียบเปรียบเทียบ เช่น ด้านการเกษตร เทคโนโลยีชีวภาพ สาธารณสุข วัฒนธรรม ฯลฯ	(5)	
5.7 โครงการ สอดคล้องกับ ยุทธศาสตร์จังหวัด	โครงการพัฒนาท้องถิ่นมีความสอดคล้องกับห้วงระยะเวลาของ แผนพัฒนาจังหวัดที่ได้กำเนิดขึ้น เพื่อขับเคลื่อนการพัฒนาท้องถิ่นเสมือน หนึ่งการขับเคลื่อนการพัฒนาจังหวัด ซึ่งไม่สามารถแยกส่วนใดส่วนหนึ่ง ออกจากกันได้ นอกจากนี้โครงการพัฒนาท้องถิ่นต้องเป็นโครงการ เชื่อมต่อหรือเดินทางไปด้วยกันกับยุทธศาสตร์จังหวัดที่กำหนดขึ้นเป็น ปัจจุบัน	(5)	
5.8 โครงการแก้ไข ปัญหาความยากจน หรือการเสริมสร้างให้ ประเทศชาติมั่นคง มั่งคั่ง ยั่งยืน ภายใต้ หลักประชารัฐ	เป็นโครงการที่ดำเนินการภายใต้พื้นฐานความพอเพียงที่ประชาชน ดำเนินการเองหรือร่วมดำเนินการ เป็นโครงการต่อยอดและขยายได้ เป็น โครงการที่ประชาชนต้องการเพื่อให้เกิดความยั่งยืน ซึ่งมีลักษณะที่จะให้ ท้องถิ่นมีความมั่นคง มั่งคั่ง ยั่งยืน เป็นท้องถิ่นที่พัฒนาแล้วด้วยการ พัฒนาปรัชญาเศรษฐกิจพอเพียง	(5)	
5.9 งบประมาณมี ความสอดคล้องกับ เป้าหมาย(ผลผลิต ของโครงการ)	งบประมาณโครงการพัฒนาจะต้องคำนึงถึงหลักสำคัญ 5 ประการในการ จัดทำโครงการได้แก่ (1) ความประหยัด (Economy) (2) ความมี ประสิทธิภาพ (Efficiency) (3) ความมีประสิทธิภาพ (Effectiveness) (4) ความยุติธรรม (Equity) (5) ความโปร่งใส (Transparency)	(5)	
5.10 มีการประมาณ การราคาถูกต้องตาม หลักวิธีการ งบประมาณ	การประมาณราคาเพื่อการพัฒนาต้องให้สอดคล้องกับโครงการถูกต้อง ตามหลักวิชาการทางช่าง หลักของราคากลาง ราคากลางท้องถิ่น มีความ โปร่งใสในการกำหนดราคาและตรวจสอบในเชิงประจักษ์	(5)	

ประเด็น การพิจารณา	รายละเอียดหลักเกณฑ์	คะแนน เต็ม	คะแนน ที่ได้
5.11 มีการกำหนดตัวชี้วัด (KPI) และสอดคล้องกับวัตถุประสงค์และผลที่คาดว่าจะได้รับ	มีการกำหนดตัวชี้วัดผลงาน (Key Performancy Indicator : KPI) ที่ สามารถวัดได้ (measurable) ใช้บอกประสิทธิผล (effectiveness) ใช้บอกประสิทธิภาพ (efficiency) ได้ เช่น การกำหนดความพึงพอใจ การกำหนดร้อยละ การกำหนดอันเกิดจากผลของวัตถุประสงค์ที่เกิดที่สิ่งที่ได้รับ (การคาดการณ์ คาดว่าจะได้รับ)	(5)	
5.12 ผลที่คาดว่าจะได้รับสอดคล้องกับวัตถุประสงค์	ผลที่ได้รับเป็นสิ่งที่เกิดขึ้นได้จริงจากการดำเนินการตามโครงการพัฒนาซึ่งสอดคล้องกับวัตถุประสงค์ที่ตั้งไว้ การได้ผลหรือผลที่เกิดขึ้นจะต้องเท่ากับวัตถุประสงค์หรือมากกว่าวัตถุประสงค์ ซึ่งการเขียนวัตถุประสงค์ควรคำนึงถึง (1) ความเป็นไปได้และมีความเฉพาะเจาะจง ในการดำเนินงานตามโครงการ (2) วัดและประเมินผลระดับของความสำเร็จได้ (3) ระบุสิ่งที่ต้องการดำเนินงานอย่างชัดเจนและเฉพาะเจาะจงมากที่สุดและสามารถปฏิบัติได้ (4) เป็นเหตุเป็นผล สอดคล้องกับความเป็นจริง (5) ส่งผลต่อการบ่งบอกเวลาได้	(5)	
<b>รวมคะแนน</b>		<b>100</b>	



สรุปรายงานผลการดำเนินการ ประจำปีงบประมาณ พ.ศ. ....						
ลำดับ ที่	รายการ	โครงการ	งบประมาณ	โครงการที่สามารถดำเนินการได้ (..... โครงการ)		
				คิดเป็นร้อยละ ของแผนพัฒนา ท้องถิ่นสี่ปี	คิดเป็นร้อยละ ของแผนการ ดำเนินงาน	คิดเป็นร้อยละ ของข้อบัญญัติ+ เงินสะสม
1	บรรจุในแผนพัฒนา ท้องถิ่น					
2	ตั้งในข้อบัญญัติ งบประมาณ					
3	จากเงินสะสม					
4	จัดทำแผนการ ดำเนินงาน - ข้อบัญญัติ = ..... + - เงินสะสม = .....					
5	สามารถดำเนินการได้ - ข้อบัญญัติ = ..... + - เงินสะสม = .....					

### (1.2) การวัดผลในเชิงคุณภาพ (Quality)

การจัดผลเชิงคุณภาพ ใช้การสำรวจความพึงพอใจในการวัดผลเชิงคุณภาพโดยภาพรวม โดยได้มีการประเมินความพึงพอใจ ซึ่งการประเมินความพึงพอใจทำให้ทราบถึงผลเชิงคุณภาพในการดำเนินงานของเทศบาลในภาพรวม

โดยเครื่องมือที่ใช้ในการประเมินความพึงพอใจ มีดังนี้

แบบที่ 3/3 แบบประเมินความพึงพอใจต่อผลการดำเนินงานขององค์กรปกครองส่วนท้องถิ่น

แบบที่ 3/4 แบบประเมินความพึงพอใจของผู้รับบริการในงานบริการขององค์กรปกครองส่วนท้องถิ่น (ให้หน่วยงานภายนอกดำเนินการ)



## 4.4 ข้อเสนอแนะในการจัดทำแผนพัฒนาท้องถิ่นในอนาคต

### (1) ผลกระทบนำไปสู่ออนาคต

(1.1) ปัญหาสาธารณสุขต่างๆ ที่เกิดขึ้นในองค์กรปกครองส่วนท้องถิ่น อันได้แก่ ภัยแล้ง วาตภัย น้ำท่วม อัคคีภัย ที่เกิดขึ้นและส่งผลกระทบต่อประชาชนในพื้นที่ เกิดความเสียหายทั้งชีวิตและทรัพย์สิน แนวทางการแก้ไข คือพิจารณาวางแผนการดำเนินการป้องกัน ก่อนเกิดเหตุ ระหว่างเกิดเหตุ หลังเกิดเหตุ บรรจุแผนงาน โครงการ กิจกรรม การให้ความช่วยเหลือต่างๆ จัดตั้งศูนย์ช่วยเหลือประชาชนขององค์กรปกครองส่วนท้องถิ่น เพื่อสามารถดำเนินการได้ทันทั้งที่

(1.2) ปัญหาโรคระบาดที่เกิดจากคน เกิดจากสัตว์ ที่ส่งผลกระทบต่อชีวิต หรือคร่าต่อชีวิตประชาชน และสัตว์ต่างๆ ในตำบล ซึ่งได้แก่ โรคไข้หวัดใหญ่ ไข้หวัดนก โรคมือ เท้า ปาก ที่เกิดขึ้นกับเด็กๆ โรคพิษสุนัขบ้า แนวทางการแก้ไขปัญหา คือ ฝึกอบรม ประชาสัมพันธ์ รมรงค์การป้องกัน ลงพื้นที่ระงับการเกิดโรคระบาด การทำลาย การรักษา

(1.3) ปัญหาประชาชนมีรายได้น้อย การศึกษาดำ ประชาชนในตำบลยังมีคนรายได้น้อย มีหนี้สินเยอะ ไม่เพียงพอในการดำรงชีวิต ค่าครองชีพสูง แนวทางการแก้ไขปัญหา ให้ความรู้เกี่ยวกับการประกอบอาชีพ สาธิตการประกอบอาชีพ ช่วยเหลือประชาชนซ่อมแซมบ้านคนจน ผู้มีรายได้น้อย ส่งเสริมด้านการศึกษาโดยการจัดบริการสาธารณสุขด้านการศึกษา การจัดตั้งศูนย์พัฒนาเด็กเล็ก สนับสนุนกิจกรรมต่างๆ ให้กับเด็กนักเรียน จ้างเด็กนักเรียนในช่วงปิดภาคเรียนเพื่อมีรายได้

(1.4) ปัญหายาเสพติดในตำบล ในพื้นที่ยังไม่พบว่ามีการค้ายาเสพติด และยังไม่พบรายงานว่ามีผู้ติดยาเสพติด แต่เพื่อเป็นการป้องกัน มีแนวทางการป้องกัน โดยการลงพื้นที่ค้นหา การรณรงค์ป้องกัน การให้ความรู้กับประชาชนได้ทราบถึงโทษของยาเสพติด

(1.5) ปัญหาการสัญจรไปมาของประชาชนในตำบล เนื่องจาก ในตำบลด้านโครงสร้างพื้นฐาน เส้นทางคมนาคมบางหมู่บ้านยังเป็น ถนนดิน ถนนลูกรัง ช่วงฤดูฝนถนนลื่น เป็นหลุมเป็นบ่อ เกิดปัญหาในการสัญจรไปมาของประชาชน เสี่ยงต่อการเกิดอุบัติเหตุ การคมนาคมล่าช้า แนวทางการแก้ไข จัดทำแผนงาน โครงการก่อสร้างถนนในเส้นทางสำคัญ พิจารณาเสนอสนับสนุนจากหน่วยงานอื่น

### (2) ข้อเสนอแนะ จากการพัฒนา

(2.1) ข้อเสนอแนะ จากการสำรวจข้อมูล การลงพื้นที่ในตำบล จะเห็นว่าประชาชนยังมีปัญหาที่จะต้องดำเนินการแก้ไขอยู่มาก ดังนี้ ด้านการศึกษา สาธารณสุข ความมั่นคงปลอดภัยในชีวิตและทรัพย์สิน การศาสนา ศิลปวัฒนธรรม ประเพณี กีฬา สถานที่พักผ่อนหย่อนใจ สวัสดิการสังคม การเกษตร เศรษฐกิจ อุตสาหกรรม การพัฒนาอาชีพ เส้นทางคมนาคมขนส่ง/ไฟฟ้า/น้ำประปา/แหล่งน้ำเพื่ออุปโภค - บริโภค ด้านทรัพยากรและสิ่งแวดล้อม ขยะมูลฝอยและสิ่งปฏิกูล จากปัญหาด้านต่างๆ ประชาชนไม่สามารถแก้ไขปัญหาเองได้จึงต้องเสนอให้องค์กรปกครองส่วนท้องถิ่นแก้ไข ทำให้มีการเสนอโครงการเข้ามาเป็นจำนวนมาก ซึ่งงบประมาณขององค์กรปกครองส่วนท้องถิ่นนั้นมีจำกัดไม่เพียงพอต่อการจัดการได้

(2.2) ข้อเสนอแนะ จากข้อสังเกตดังกล่าว มีข้อเสนอแนะในการแก้ไขปัญหาต่างๆ ดังนี้ ปัญหาต่างๆ ที่ถูกเสนอมายังองค์กรปกครองส่วนท้องถิ่น นั้น ควรนำมาพิจารณาจัดลำดับความสำคัญโดยประชาคมท้องถิ่น ซึ่งมีหลายภาคส่วน ประกอบไปด้วย คณะกรรมการพัฒนาขององค์กรปกครองส่วนท้องถิ่น สมาชิกสภาท้องถิ่น ผู้นำหมู่บ้าน ตัวแทนส่วนราชการ รัฐวิสาหกิจ หน่วยงานที่เกี่ยวข้อง ประชาชนทั่วไป ร่วมกันพิจารณาจัดลำดับความสำคัญของโครงการ และพิจารณาบรรจุเข้าแผนพัฒนาท้องถิ่นต่อไป กรณีโครงการที่เกินศักยภาพที่ให้องค์กรปกครองส่วนท้องถิ่นเสนอขอรับการสนับสนุนจากหน่วยงานอื่น

(2.3) ผลจากการพัฒนา จากการพัฒนาที่ผ่านมาพบว่าองค์กรปกครองส่วนท้องถิ่นได้แก้ไขปัญหาให้กับประชาชนได้ในหลายเรื่อง และครอบคลุมทุกด้าน มีผลการประเมินอยู่ในเกณฑ์ที่ดี ประชาชน

มีความพึงพอใจ แต่ก็ยังมีปัญหาที่จะต้องแก้ไขต่อไป เช่น การคมนาคมยังไม่ครบ ปัญหาความความเหลื่อมล้ำ  
ปัญหาคุณภาพชีวิต ปัญหายาเสพติด เป็นต้น

\*\*\*\*\*



ประกาศองค์การบริหารส่วนตำบลดอน  
เรื่อง ประกาศใช้แผนพัฒนาท้องถิ่น (พ.ศ. ๒๕๖๖ - ๒๕๗๐)  
ขององค์การบริหารส่วนตำบลดอน

อาศัยอำนาจตามความในข้อ ๑๗ แห่งระเบียบกระทรวงมหาดไทยว่าด้วยการจัดทำ  
แผนพัฒนาขององค์กรปกครองส่วนท้องถิ่น พ.ศ.๒๕๔๘ แก้ไขเพิ่มเติม (ฉบับที่ ๒) พ.ศ.๒๕๕๔ และ (ฉบับที่  
๓) พ.ศ.๒๕๖๑ ข้อ ๑๗ ขององค์การบริหารส่วนตำบลดอน เพื่อนำไปสู่การปฏิบัติอย่างมีประสิทธิภาพ  
ต่อไป

จึงประกาศมาเพื่อทราบโดยทั่วกัน ผู้สนใจสามารถขอรายละเอียดได้ที่สำนักปลัด องค์การ  
บริหารส่วนตำบลดอน ศูนย์ข้อมูลข่าวสาร องค์การบริหารส่วนตำบลดอน หรือเว็บไซต์ [www.dorn.go.th](http://www.dorn.go.th)

ประกาศ ณ วันที่ ๓ กันยายน พ.ศ. ๒๕๖๔

(นายทักษิณ ปุ้ยชุมผล)

นายกองค์การบริหารส่วนตำบลดอน



คำสั่งองค์การบริหารส่วนตำบลดอน

ที่ ๓๕ / ๒๕๖๔

เรื่อง แต่งตั้งคณะกรรมการพัฒนาองค์การบริหารส่วนตำบลดอน

เพื่อปฏิบัติให้เป็นไปตามระเบียบกระทรวงมหาดไทย ว่าด้วยการจัดทำแผนพัฒนาขององค์กรปกครองส่วนท้องถิ่น พ.ศ. ๒๕๔๘แก้ไขเพิ่มเติม (ฉบับที่ ๒) พ.ศ. ๒๕๕๙ (ฉบับที่ ๓) พ.ศ. ๒๕๖๑ ข้อ ๘ จึงแต่งตั้งคณะกรรมการพัฒนาองค์การบริหารส่วนตำบลดอน ประกอบด้วย

	ตำแหน่ง	นายกองค์ อบต	ประธานกรรมการ
๑. นายทักษิณ ปุ้ยชุมผล	ตำแหน่ง	รองนายก อบต	กรรมการ
๒. นายอดุลย์ เบ็ญอะหมัส	ตำแหน่ง	รองนายก อบต	กรรมการ
๓. นางมาซีเตาะ ลือณี	ตำแหน่ง	สมาชิก อบต	กรรมการ
๔. นางอำไพ ศรีเพ็ชรสัย	ตำแหน่ง	สมาชิก อบต	กรรมการ
๕. นายมะลาเซ็ง อูมา	ตำแหน่ง	สมาชิก อบต	กรรมการ
๖. นายบุเลาะเฮง เจะเต็ง	ตำแหน่ง	ผู้ทรงคุณวุฒิ	กรรมการ
๗. นายศักดิ์ดา ศรีเพ็ชรสัย	ตำแหน่ง	ผู้ทรงคุณวุฒิ	กรรมการ
๘. นางสาวพร หิรัญวิญญู	ตำแหน่ง	ผู้ทรงคุณวุฒิ	กรรมการ
๙. นายมะเกาซี สาหะ	ตำแหน่ง	ผู้แทนภาคราชการ	กรรมการ
๑๐. นายกำธร ศรีแสน	ตำแหน่ง	ผู้แทนภาคราชการ	กรรมการ
๑๑. นายพริ้งชัน วามิง	ตำแหน่ง	ผู้แทนภาคราชการ	กรรมการ
๑๒. นางสาวจรีพร สรรพสิน	ตำแหน่ง	ผู้แทนภาคราชการ	กรรมการ
๑๓. นายจักรพงษ์ ศิริภักดี	ตำแหน่ง	ผู้แทนภาคประชาคม	กรรมการ
๑๔. นางสาวใจ บัวแก้ว	ตำแหน่ง	ผู้แทนภาคประชาคม	กรรมการ
๑๕. นางอำไพ สมหวาน	ตำแหน่ง	ผู้แทนภาคประชาคม	กรรมการ/เลขานุการ
๑๖. นายเสริม คงสีพุด	ตำแหน่ง	หัวหน้าสำนักปลัด	ผู้ช่วยเลขานุการ
๑๗. นางวรรณิ์ ไชยสาลี			
๑๘. นางพรอำไพ ทองมณีการ			
๑๙. นางพิมพ์วิไล สรสีสม			

ให้คณะกรรมการพัฒนาองค์การบริหารส่วนตำบลดอน มีอำนาจหน้าที่ ดังนี้

(๑) กำหนดแนวทางการพัฒนาท้องถิ่น โดยพิจารณาจาก

- (ก) อำนาจหน้าที่ขององค์กรปกครองส่วนท้องถิ่น โดยเฉพาะอำนาจหน้าที่ที่มีผลกระทบต่อประโยชน์สุขของประชาชน เช่น การป้องกันและบรรเทาสาธารณภัย การผังเมือง
- (ข) ภารกิจถ่ายโอนตามกฎหมายกำหนดแผนและขั้นตอนการกระจายอำนาจ
- (ค) ยุทธศาสตร์การพัฒนาประเทศ กลุ่มจังหวัด และจังหวัด โดยให้เน้นดำเนินการในยุทธศาสตร์ที่สำคัญและมีผลต่อประชาชนโดยตรง เช่น การแก้ไขปัญหาความยากจน การป้องกันและแก้ไขปัญหา ยาเสพติด

(ง) กรอบนโยบาย ทิศทาง แนวทางการพัฒนาขององค์กรปกครองส่วนท้องถิ่นในเขต

จังหวัด

(จ) นโยบายของผู้บริหารท้องถิ่นที่แถลงต่อสภาท้องถิ่น

(ฉ) แผนพัฒนาหมู่บ้านหรือแผนชุมชน

ในการนำประเด็นข้างต้นมาจัดทำแผนพัฒนา ให้องค์กรปกครองส่วนท้องถิ่นคำนึงถึงสถานะทางการคลังของท้องถิ่น และความจำเป็นเร่งด่วนที่ต้องดำเนินการ มาประกอบการพิจารณาด้วย

(๒) ร่วมจัดทำร่างแผนพัฒนา เสนอแนะแนวทางการพัฒนาและการแก้ไขปัญหาเกี่ยวกับการจัดทำร่างแผนพัฒนา

ในการจัดทำร่างแผนพัฒนา ให้องค์การบริหารส่วนจังหวัด เทศบาล องค์การบริหารส่วนตำบล เมืองพัทยา และองค์กรปกครองส่วนท้องถิ่นอื่นที่มีกฎหมายจัดตั้ง นำปัญหาความต้องการจากแผนพัฒนาหมู่บ้าน หรือ แผนชุมชน ที่เกินศักยภาพของหมู่บ้านหรือชุมชน ที่จะดำเนินการเองได้มาพิจารณาบรรจุไว้ในแผนพัฒนา แต่หาก เกินศักยภาพของเทศบาล องค์การบริหารส่วนตำบลเมืองพัทยา และองค์กรปกครองส่วนท้องถิ่นอื่นที่มีกฎหมายจัดตั้งให้เสนอปัญหา ความต้องการไปยังองค์การบริหารส่วนจังหวัดและให้องค์การบริหารส่วนจังหวัดนำมาพิจารณาบรรจุไว้ในแผนพัฒนาขององค์การบริหารส่วนจังหวัดตามอำนาจหน้าที่”

(๓) พิจารณาร่างแผนพัฒนาและร่างแผนการดำเนินงาน

(๔) ให้ความเห็นชอบร่างข้อกำหนดขอบข่ายและรายละเอียดของงานตามข้อ ๑๙ (๒)

(๕) พิจารณาให้ข้อคิดเห็นเกี่ยวกับการติดตามและประเมินผลแผนพัฒนา

(๖) แต่งตั้งที่ปรึกษา คณะอนุกรรมการหรือคณะทำงานอื่นเพื่อช่วยปฏิบัติงานตามที่เห็นสมควร

(๗) ในกรณีองค์การบริหารส่วนตำบล ให้คณะกรรมการพัฒนาองค์การบริหารส่วนตำบลมีหน้าที่ประสานกับประชาคมหมู่บ้านในการรวบรวม วิเคราะห์ปัญหา ความต้องการของประชาชนในท้องถิ่นและจัดทำเป็นโครงการหรือกิจกรรมเพื่อประกอบในการจัดทำแผนพัฒนาองค์การบริหารส่วนตำบลด้วย

ทั้งนี้ ตั้งแต่บัดนี้เป็นต้นไป

สั่ง ณ วันที่ ๑๕ เดือน มีนาคม พ.ศ. ๒๕๖๔

(.....  
.....)

นายทักษิณ ปุ้ยชุมผล  
นายกองค์การบริหารส่วนตำบลดอน



คำสั่งองค์การบริหารส่วนตำบลตอน

ที่ ๗๐ / ๒๕๖๔

เรื่อง แต่งตั้งคณะกรรมการสนับสนุนการจัดทำแผนพัฒนาองค์การบริหารส่วนตำบลตอน

\*\*\*\*\*

อาศัยอำนาจตามระเบียบกระทรวงมหาดไทย ว่าด้วยการจัดทำแผนพัฒนาขององค์กรปกครองส่วนท้องถิ่น พ.ศ. ๒๕๔๘ แก้ไขเพิ่มเติม (ฉบับที่ ๒) พ.ศ. ๒๕๕๙ (ฉบับที่ ๓) พ.ศ. ๒๕๖๑ ข้อ ๙ จึงแต่งตั้งคณะกรรมการสนับสนุนการจัดทำแผนพัฒนาองค์การบริหารส่วนตำบลตอน ดังนี้

๑. นางพรอำไพ ทองมณีการ	ปลัดองค์การบริหารส่วนตำบล	ประธานกรรมการ
๒. นางสาวแววรุไอนี้ แวหะยี	รองปลัดองค์การบริหารส่วนตำบล	กรรมการ
๓. นายนิสรุตติน มุชายี	ผู้อำนวยการกองช่าง	กรรมการ
๔. นางสาววรรณภา บุตรกลัด	ผู้อำนวยการกองสวัสดิการ	กรรมการ
๕. นางสุชาดา คงประสิทธิ์	ผู้อำนวยการกองคลัง	กรรมการ
๖. นางสาวหนึ่งฤทัย ใหม่เพ็ชร	ผู้อำนวยการกองการศึกษา	กรรมการ
๗. นายสุจิน แก้วสะอาด	ผู้แทนประชาคม	กรรมการ
๘. นายมะระอเซะ ดารามะ	ผู้แทนประชาคม	กรรมการ
๙. นายสิทธิเดช มณีโชติ	ผู้แทนประชาคม	กรรมการ
๑๐. นางพิมพ์วิไล สรสีสม	หัวหน้าสำนักปลัด	กรรมการและเลขานุการ
๑๑. นายอนัส สนิทวาที	นักวิเคราะห์นโยบายและแผน	ผู้ช่วยเลขานุการ

คณะกรรมการสนับสนุนการจัดทำแผนพัฒนาองค์การบริหารส่วนตำบลตอน มีหน้าที่จัดทำร่างแผนพัฒนาให้สอดคล้องกับแนวทางการพัฒนาที่คณะกรรมการพัฒนาท้องถิ่นกำหนด จัดทำร่างแผน การดำเนินงาน และจัดทำร่างข้อกำหนดขอบข่ายและรายละเอียดของงานตามข้อ ๑๙ (๑) แห่งระเบียบกระทรวงมหาดไทยว่าด้วยการจัดทำแผนพัฒนาขององค์กรปกครองส่วนท้องถิ่น พ.ศ. ๒๕๔๘ แก้ไขเพิ่มเติม (ฉบับที่ ๒) พ.ศ. ๒๕๕๙ (ฉบับที่ ๓) พ.ศ. ๒๕๖๑

ทั้งนี้ ตั้งแต่บัดนี้เป็นต้นไป

สั่ง ณ วันที่ ๙ มีนาคม พ.ศ. ๒๕๖๔

นายทักษิณ ปุ้ยชุมผล

นายกองค์การบริหารส่วนตำบลตอน

รายชื่อผู้เข้าร่วมประชุมสภาองค์การบริหารส่วนตำบลดอน  
สมัยสามัญที่ ๓ ครั้งที่ ๒/๒๕๖๔  
วันที่ ๒๗ เดือน สิงหาคม พ.ศ. ๒๕๖๔ เวลา ๐๙.๓๐ น.  
ณ ห้องประชุมสภาองค์การบริหารส่วนตำบลดอน

๑. รายชื่อสมาชิกสภา อบต. ผู้มาประชุม

ลำดับที่	ชื่อ - สกุล	ตำแหน่ง	ลายมือชื่อ	หมายเหตุ
๑.	นางวรรณิภา ภาพประดิษฐ์	ประธานสภา อบต.		
๒.	นายมะลาเชง อูมา	รองประธานสภา อบต.		
๓.	นายบุเลาะเฮง เจ๊ะเต็ง	สมาชิกสภา อบต. หมู่ที่ ๑		
๔.	นายมะรุติง มะมิง	สมาชิกสภา อบต. หมู่ที่ ๑		
๕.	นายสมโพธิ คงประสิทธิ์	สมาชิกสภา อบต. หมู่ที่ ๓		
๖.	นางปิ่นนรา แก้วทอง	สมาชิกสภา อบต. หมู่ที่ ๓		
๗.	นายสุรศักดิ์ หิรัญวิญญู	สมาชิกสภา อบต. หมู่ที่ ๔		
๘.	นางอำไพ ศรีเพ็ชรสัย	สมาชิกสภา อบต. หมู่ที่ ๕		
๙.	นางสาวณัฐภัทร รัตนเรือนสี	สมาชิกสภา อบต. หมู่ที่ ๖		
๑๐.	นางพรอำไพ ทองมณีการ	เลขานุการสภา อบต.		

๒. รายชื่อสมาชิกสภา อบต. ที่ลาประชุม

ลำดับที่	ชื่อ - สกุล	ตำแหน่ง	ลายมือชื่อ	หมายเหตุ
				-

๓. รายชื่อสมาชิกสภา อบต. ที่ขาดประชุม

ลำดับที่	ชื่อ - สกุล	ตำแหน่ง	ลายมือชื่อ	หมายเหตุ
				-

๔. รายชื่อผู้เข้าร่วมประชุม

ลำดับที่	ชื่อ - สกุล	ตำแหน่ง	ลายมือชื่อ	หมายเหตุ
1.	นายทัศนัย นุ่มชมผล	คชภ. อบต. ดอน		
2.	นายนิคม ไชยสวัสดิ์	คชภ. อบต. ดอน		
3.	นายนิกรอดัน มุหราช	ผู้ตีพิมพ์ทางช่อง		
4.	นางสาวกานทิณี กอนะอยู่	รองปลัด อบต. ดอน		
5.	นางสาวกานทิณี กอนะอยู่	ผู้ตีพิมพ์ทางช่อง		
6.	นายอดิศักดิ์ ใจสูงเนิน	รองคชภ. อบต. ดอน		
7.	นายมาลัยตา ลีอนัน	คชภ. อบต. ดอน		
8.	นายอดิศักดิ์ บุตรกลัด	ผอ. กอ. สวัสดิการสังคม		

เปิดประชุม

เวลา ๐๙.๓๐ น.

ระเบียบวาระที่ ๑

เรื่องที่ประธานแจ้งให้ที่ประชุมทราบ  
-ไม่มี

ระเบียบวาระที่ ๒

เรื่องรับรองรายงานการประชุมครั้งที่ผ่านมา

ประธานสภาฯ

- เรื่องรับรองรายงานการประชุมสภาองค์การบริหารส่วนตำบลดอน สมัยสามัญที่ ๓ / ๒๕๖๔ ครั้งที่ ๑ เมื่อวันที่ ๑๓ สิงหาคม ๒๕๖๔ ขอให้เลขานุการสภา อบต. ได้ชี้แจงรายละเอียดต่อที่ประชุม

เลขานุการสภาฯ

- รายงานตัวต่อประธานสภา อบต. และแจ้งว่าบันทึกรายงานการประชุมสภาฯ สมัยสามัญที่ ๓ / ๒๕๖๔ ครั้งที่ ๑ เมื่อวันที่ ๑๓ สิงหาคม ๒๕๖๔ ได้จัดทำเป็นเอกสาร และให้คณะกรรมการตรวจรายงานการประชุมฯ ได้ตรวจแล้วเสร็จ โดยได้สำเนา แจกจ่ายสมาชิกสภา อบต.แล้ว จึงขอให้สมาชิกสภา อบต.ตรวจสอบมีข้อผิดพลาดหรือไม่เพื่อแก้ไขให้ถูกต้องต่อไป

ประธานสภาฯ

- ขอให้ที่ประชุมตรวจสอบรายงานการประชุมสภาองค์การบริหารส่วนตำบลดอน สมัยสามัญที่ ๓ / ๒๕๖๔ ครั้งที่ ๑ เมื่อวันที่ ๑๓ สิงหาคม ๒๕๖๔ ด้วย  
- มีสมาชิกท่านใดจะแก้ไข เพิ่มเติมรายงานการประชุมหรือไม่ เมื่อไม่มี ก็ขอมติที่ประชุมด้วย

มติที่ประชุม

- มีมติรับรองรายงานการประชุมสภาองค์การบริหารส่วนตำบลดอน สมัยสามัญที่ ๓ / ๒๕๖๔ ครั้งที่ ๑ เมื่อวันที่ ๑๓ สิงหาคม ๒๕๖๔ ด้วยเสียงลงมติ ดังนี้  
- รับรองรายงานการประชุม จำนวน ๘ เสียง  
- ไม่รับรองรายงานการประชุม จำนวน - เสียง  
- ประธานสภาฯ งดออกเสียง

ระเบียบวาระที่ ๓

เรื่องญัตติที่เสนอใหม่

๓.๑ เรื่องการพิจารณาร่างข้อบัญญัติงบประมาณรายจ่ายประจำปีงบประมาณ พ.ศ.๒๕๖๕ (วาระที่ ๒ ชั้นแปรญัตติ )

ประธานสภาฯ

- ตามที่สภาอบต.ดอน ได้มีมติรับหลักการแห่งร่างข้อบัญญัติงบประมาณรายจ่ายประจำปีงบประมาณ พ.ศ.๒๕๖๕ แล้ว และก่อนที่จะเข้าสู่วาระที่ ๒ นั้น ก็ได้มีการแต่งตั้งคณะกรรมการแปรญัตติเพื่อพิจารณาศึกษาร่างข้อบัญญัติฯ ฉบับนี้ ซึ่งทางคณะกรรมการได้พิจารณาเป็นที่เรียบร้อยแล้ว จึงขอให้นำที่ประชุมเข้าสู่วาระที่ ๒ ในชั้นแปรญัตติ

- ขอให้ประธานคณะกรรมการแจ้งให้ที่ประชุมทราบถึงผลการพิจารณาศึกษาร่างข้อบัญญัติฯ ฉบับนี้



ประธานคณะกรรมการ - จากการพิจารณาศึกษาร่างข้อบัญญัติฯ ฉบับนี้ ทางคณะกรรมการแปรญัตติได้พิจารณาแล้วเห็นว่า ไม่ขอเปลี่ยนแปลง แก้ไข หรือเพิ่มเติมรายละเอียดใด ๆ เลย ยืนตามร่างข้อบัญญัติฯ ฉบับเดิมทุกประการ ซึ่งในการนี้ ได้แนบรายงานการประชุมพร้อมแล้วด้วย

ประธานสภาฯ - เมื่อคณะกรรมการแปรญัตติมีมติยืนตามร่างข้อบัญญัติฯ ฉบับเดิมแล้ว จึงขอให้สมาชิกสภาทุกท่านได้เสนอความคิดเห็นเพิ่มเติม เมื่อไม่มีก็ขอ มติที่ประชุมด้วย

มติที่ประชุม - มีมติเห็นชอบด้วยเสียงลงมติ ดังนี้

- เห็นชอบ	จำนวน	๘	เสียง
- ไม่เห็นชอบ	จำนวน	-	เสียง
- ประธานสภาฯ			งดออกเสียง

ประธานสภาฯ - เมื่อที่ประชุมมีมติเห็นชอบรับหลักการและแปรญัตติในร่างข้อบัญญัติฯ ฉบับนี้แล้วต่อไปก็เข้าสู่วาระที่ ๓ ขึ้นตราเป็นข้อบัญญัติ

วาระที่ ๓ ขึ้นตราข้อบัญญัติ

ประธานสภาฯ - ขอให้สมาชิกสภาทุกท่านเสนอความเห็นว่าจะตราข้อบัญญัติและประกาศใช้หรือไม่ ขอมติที่ประชุมด้วย

มติที่ประชุม - มีมติเห็นชอบให้ตราเป็นข้อบัญญัติและประกาศใช้ต่อไป ด้วยเสียงลงมติ ดังนี้

- เห็นชอบ	จำนวน	๘	เสียง
- ไม่เห็นชอบ	จำนวน	-	เสียง
- ประธานสภาฯ			งดออกเสียง

๓.๒ เรื่อง การพิจารณาร่างแผนพัฒนาท้องถิ่น (พ.ศ. ๒๕๖๖ -๒๕๗๐ )

ประธานสภาฯ - ก่อนที่จะดำเนินการพิจารณาร่างแผนพัฒนาท้องถิ่น ( พ.ศ.๒๕๖๖ – ๒๕๗๐ ) ขอเชิญฝ่ายเลขานุการได้ชี้แจงรายละเอียดข้อกฎหมายที่เกี่ยวข้องต่อไป

เลขานุการสภาฯ - ขออนุญาตชี้แจงข้อกฎหมายที่เกี่ยวข้องกับการดำเนินการจัดทำแผนพัฒนาท้องถิ่น (พ.ศ.๒๕๖๖-๒๕๗๐ ) ดังนี้

- ตามที่ได้มีหนังสือด่วนที่สุด ที่ มท ๐๘๑๐.๓ /ว ๗๔๖๗ ลงวันที่ ๑๔ ธันวาคม ๒๕๖๓ เรื่อง แนวทางการจัดทำแผนพัฒนาขององค์กรปกครองส่วนท้องถิ่น ( พ.ศ. ๒๕๖๖ - ๒๕๗๐ ) ซึ่งได้กำหนดขั้นตอนการจัดทำแผนพัฒนาท้องถิ่นขององค์กรปกครองส่วนท้องถิ่น ดังนี้

ให้เทศบาล องค์การบริหารส่วนตำบล เมืองพัทยา และองค์การบริหารส่วนจังหวัด ดำเนินการจัดทำแผนพัฒนาท้องถิ่นขององค์กรปกครองส่วนท้องถิ่น

ข้อ ๑๗ การจัดทำแผนพัฒนาท้องถิ่นให้ดำเนินการตามขั้นตอนดังนี้

(๑) คณะกรรมการพัฒนาท้องถิ่นจัดประชุมประชาคมท้องถิ่น ส่วนราชการ และรัฐวิสาหกิจที่เกี่ยวข้อง เพื่อแจ้งแนวทางการพัฒนาท้องถิ่น รับทราบปัญหา ความต้องการ ประเด็นการพัฒนา และประเด็นที่เกี่ยวข้องตลอดจนความช่วยเหลือทางวิชาการ และแนวทางปฏิบัติที่เหมาะสมกับสภาพพื้นที่เพื่อนำมากำหนดแนวทางการจัดทำแผนพัฒนาท้องถิ่น โดยให้นำข้อมูลพื้นฐานในการพัฒนาจากหน่วยงาน

ต่างๆและข้อมูลในแผนพัฒนาหมู่บ้านหรือแผนชุมชนมาพิจารณาประกอบการจัดทำแผนพัฒนาท้องถิ่น

(๒) คณะกรรมการสนับสนุนการจัดทำแผนพัฒนาท้องถิ่น รวบรวมแนวทางและข้อมูล นำมาวิเคราะห์เพื่อจัดทำร่างแผนพัฒนาท้องถิ่นแล้วเสนอคณะกรรมการพัฒนาท้องถิ่น

(๓) คณะกรรมการพัฒนาท้องถิ่นพิจารณาร่างแผนพัฒนาท้องถิ่นเพื่อเสนอผู้บริหารท้องถิ่น

(๔) ผู้บริหารท้องถิ่นพิจารณาอนุมัติร่างแผนพัฒนาท้องถิ่น และประกาศใช้แผนพัฒนาท้องถิ่นเพื่อให้เป็นไปตามกฎหมายว่าด้วยสภาพตำบลและองค์การบริหารส่วนตำบล สำหรับองค์การบริหารส่วนตำบลให้ผู้บริหารท้องถิ่นเสนอร่างแผนพัฒนาท้องถิ่นต่อสภาองค์การบริหารส่วนตำบลเพื่อให้ความเห็นชอบก่อน แล้วผู้บริหารท้องถิ่นจึงพิจารณาอนุมัติและประกาศใช้แผนพัฒนาท้องถิ่น

ประธานสภาฯ  
นายก อบต.

- ในกรณีนี้ ขอเชิญนายกองค์การบริหารส่วนตำบลตอน ได้นำเสนอ

- ตามที่องค์การบริหารส่วนตำบลตอน ได้ดำเนินการจัดทำแผนพัฒนาท้องถิ่น ( พ.ศ.๒๕๖๖ - ๒๕๗๐ ) เป็นที่เรียบร้อยและเป็นไปตามขั้นตอนที่กำหนดไว้ในระเบียบ กล่าวคือ

- คณะกรรมการพัฒนาองค์การบริหารส่วนตำบลตอนได้จัดประชุมประชาคมตำบล เพื่อรับทราบปัญหา ความต้องการ ประเด็นการพัฒนาและประเด็นที่เกี่ยวข้องอื่นๆ เมื่อวันที่ ๒ เมษายน ๒๕๖๔

- คณะกรรมการสนับสนุนการจัดทำแผนพัฒนาฯ ได้รวบรวมแนวทางและข้อมูลเพื่อจัดทำร่างแผนพัฒนาองค์การบริหารส่วนตำบลตอน ( พ.ศ.๒๕๖๖ - ๒๕๗๐ ) เมื่อวันที่ ๒๐ สิงหาคม ๒๕๖๔

- คณะกรรมการพัฒนาองค์การบริหารส่วนตำบลตอน ได้พิจารณาและให้ความเห็นชอบร่างแผนพัฒนาองค์การบริหารส่วนตำบลตอน(พ.ศ.๒๕๖๖ - ๒๕๗๐) เมื่อวันที่ ๒๕ สิงหาคม ๒๕๖๔

- สำหรับในลำดับต่อไป จึงขอให้นำเสนอร่างแผนพัฒนาท้องถิ่น(พ.ศ.๒๕๖๖- ๒๕๗๐) ดังกล่าวเข้าสู่การประชุมสภาองค์การบริหารส่วนตำบลในวันนี้ เพื่อให้สมาชิกสภาฯทุกท่านได้พิจารณาให้ความเห็นชอบ ก่อนที่นายกองค์การบริหารส่วนตำบลจะได้พิจารณาอนุมัติและประกาศใช้ต่อไป ส่วนเรื่องรายละเอียดก็จะให้ปลัด อบต. ชี้แจงให้ที่ประชุมทราบ

ประธานสภาฯ

- ขอเชิญเลขานุการสภาฯ ชี้แจงร่างแผนพัฒนาท้องถิ่น ( พ.ศ.๒๕๖๖ - ๒๕๗๐ ) ให้ที่ประชุมทราบด้วย

เลขานุการสภาฯ

- (อ่านและชี้แจงร่างแผนพัฒนาท้องถิ่น( พ.ศ.๒๕๖๖ - ๒๕๗๐ ) ให้ที่ประชุมทราบอย่างละเอียด)

ประธานสภาฯ

- มีสมาชิกท่านใดจะเสนอความคิดเห็นเพิ่มเติมอีกหรือไม่ เมื่อไม่มีก็ขอมติที่ประชุมสำหรับเรื่องนี้ด้วย
- มีสมาชิกยกมือเห็นชอบ ๘ คน
- มีสมาชิกยกมือไม่เห็นชอบ - คน
- ประธานสภาฯ งดออกเสียง

มติที่ประชุม

- มติเป็นเอกฉันท์เห็นชอบในร่างแผนพัฒนาท้องถิ่น (พ.ศ.๒๕๖๖ – ๒๕๗๐ )
- ๓.๓ การโอนงบประมาณรายจ่าย ประจำปี ๒๕๖๔ ตามข้อบัญญัติงบประมาณรายจ่ายประจำปีงบประมาณ พ.ศ.๒๕๖๔ ขอโอนเพิ่มงบประมาณตามรายการดังนี้
- (๑) แผนงานบริหารงานทั่วไป งานบริหารทั่วไป งบลงทุน ค่าครุภัณฑ์ ค่าโต๊ะพับ หน้าไฟเบอร์ ขนาด ๑๘๐x๗๕x๗๔ ซม. จำนวน ๒๐ ตัว (ตัวละ ๒,๘๐๐.- บาท) จำนวน ๕๖,๐๐๐.- บาท ( จัดซื้อตามราคาท้องตลาด)ไม่มีงบประมาณอนุมัติ ไม่มีงบประมาณคงเหลือก่อนโอน ขอโอนเพิ่ม ๕๖,๐๐๐.-บาท งบประมาณหลังโอน ๒๑,๐๐๐.-บาท ( โอนเพิ่มเพื่อจ่ายเป็นค่าจัดซื้อโต๊ะพับหน้าไฟเบอร์ ขนาด ๑๘๐x๗๕x๗๔ ซม. ซึ่งไม่ได้มีการตั้งงบประมาณไว้ แต่มีความจำเป็นจึงขอโอนเพิ่มตั้งจ่ายเป็นรายการใหม่ )
- (๒) แผนงานบริหารงานทั่วไป งานบริหารทั่วไป งบลงทุน ค่าครุภัณฑ์ ค่าโต๊ะอเนกประสงค์ขาพับ ขนาด ๖๐x๑๒๐x๗๕ ซม. จำนวน ๕ ตัว (ตัวละ ๑,๕๐๐.- บาท) จำนวน ๗,๕๐๐.- บาท ( จัดซื้อตามราคาท้องตลาด)ไม่มีงบประมาณอนุมัติ ไม่มีงบประมาณคงเหลือก่อนโอน ขอโอนเพิ่ม ๗,๕๐๐.-บาท งบประมาณหลังโอน ๗,๕๐๐.-บาท ( โอนเพิ่มเพื่อจ่ายเป็นค่าจัดซื้อโต๊ะอเนกประสงค์ขาพับ ขนาด ๖๐x๑๒๐x๗๕ ซม. ซึ่งไม่ได้มีการตั้งงบประมาณไว้ แต่มีความจำเป็นจึงขอโอนเพิ่มตั้งจ่ายเป็นรายการใหม่ )
- (๓) แผนงานบริหารงานทั่วไป งานบริหารทั่วไป งบลงทุน ค่าครุภัณฑ์ ค่าโต๊ะพร้อมเก้าอี้ ขนาด ๔๐x๑๕๐x๑๐๕ ซม. จำนวน ๑ ชุด (ชุดละ ๓,๘๐๐.- บาท) จำนวน ๓,๘๐๐.- บาท ( จัดซื้อตามราคาท้องตลาด)ไม่มีงบประมาณอนุมัติ ไม่มีงบประมาณคงเหลือก่อนโอน ขอโอนเพิ่ม ๓,๘๐๐.-บาท งบประมาณหลังโอน ๓,๘๐๐.-บาท ( โอนเพิ่มเพื่อจ่ายเป็นค่าจัดซื้อโต๊ะพร้อมเก้าอี้ ขนาด ๔๐x๑๕๐x๑๐๕ ซม. ซึ่งไม่ได้มีการตั้งงบประมาณไว้ แต่มีความจำเป็นจึงขอโอนเพิ่มตั้งจ่ายเป็นรายการใหม่ )
- (๔) แผนงานบริหารงานทั่วไป งานบริหารทั่วไป งบลงทุน ค่าครุภัณฑ์โฆษณาและเผยแพร่ ค่าโทรทัศน์ แอล อี ดี (LED TV) แบบ Smart TV ระดับความละเอียดจอภาพ ๓,๘๔๐x๒,๑๖๐ พิกเซล ขนาด ๕๐ นิ้ว จำนวน ๑ เครื่อง (เครื่องละ ๑๕,๔๐๐.- บาท) จำนวน ๑๕,๔๐๐.- บาท ( จัดซื้อตามเกณฑ์ราคากลางและคุณลักษณะพื้นฐานการจัดหาอุปกรณ์และระบบคอมพิวเตอร์ ฉบับเดือนพฤษภาคม ๒๕๖๓ ประกาศ ณ วันที่ ๑๒ พฤษภาคม ๒๕๖๓ )ไม่มีงบประมาณอนุมัติ ไม่มีงบประมาณคงเหลือก่อนโอน ขอโอนเพิ่ม ๑๕,๔๐๐.-บาท งบประมาณหลังโอน ๑๕,๔๐๐.-บาท ( โอนเพิ่มเพื่อจ่ายเป็นค่าจัดซื้อโทรทัศน์ แอล อี ดี (LED TV)

แบบ Smart TV ระดับความละเอียดจอภาพ ๓,๘๔๐x๒,๑๖๐ พิกเซล ขนาด ๕๐ นิ้ว ซึ่งไม่ได้มีการตั้งงบประมาณไว้ แต่มีความจำเป็นจึงขอโอนเพิ่มตั้งจ่ายเป็นรายการใหม่ )

(๕) แผนงานบริหารงานทั่วไป งานบริหารงานคลัง งบลงทุน ค่าครุภัณฑ์สำนักงาน ค่าเครื่องปรับอากาศแบบแยกส่วน (ราคารวมค่าติดตั้ง)ขนาด ๒๔,๐๐๐ บีทียู จำนวน ๑ เครื่อง (เครื่องละ ๓๒,๔๐๐.- บาท) จำนวน ๓๒,๔๐๐.- บาท ( จัดซื้อตามบัญชีราคามาตรฐานครุภัณฑ์ ธันวาคม ๒๕๖๓ )ไม่มีงบประมาณอนุมัติ ไม่มีงบประมาณคงเหลือก่อนโอน ขอโอนเพิ่ม ๓๒,๔๐๐.-บาท งบประมาณหลังโอน ๓๒,๔๐๐.-บาท ( โอนเพิ่มเพื่อจ่ายเป็นค่าจัดซื้อเครื่องปรับอากาศแบบแยกส่วน (ราคารวมค่าติดตั้ง)ขนาด ๒๔,๐๐๐ บีทียู ซึ่งไม่ได้มีการตั้งงบประมาณไว้ แต่มีความจำเป็นจึงขอโอนเพิ่มตั้งจ่ายเป็นรายการใหม่ )

(๖) แผนงานสังคมสงเคราะห์ งานบริหารทั่วไปเกี่ยวกับสังคมสงเคราะห์ งบลงทุน หมวดค่าครุภัณฑ์ ประเภทครุภัณฑ์สำนักงาน ค่าตู้เหล็กเก็บเอกสาร จำนวน ๓ ตัว ไม่มีงบประมาณอนุมัติ ไม่มีงบประมาณคงเหลือก่อนโอน ขอโอนเพิ่ม ๑๓,๑๓๐.-บาท งบประมาณหลังโอน ๑๓,๑๓๐.-บาท ( โอนเพิ่มเพื่อจ่ายเป็นค่าจัดซื้อตู้เหล็กเก็บเอกสาร จำนวน ๓ ตัว ซึ่งไม่ได้มีการตั้งงบประมาณไว้ แต่มีความจำเป็นจึงขอโอนเพิ่มตั้งจ่ายเป็นรายการใหม่ )

(๗) ด้านบริการชุมชนและสังคม แผนงานเคหะและชุมชน งานบริหารทั่วไปเกี่ยวกับเคหะและชุมชน งบลงทุน หมวดค่าครุภัณฑ์ ประเภทค่าครุภัณฑ์สำนักงาน ค่าจัดซื้อตู้เหล็กเก็บเอกสาร ๑๐ ล้นชัก ขนาดกว้าง ๓๗.๕x ลึก๔๕.๙x สูง ๙๔ ซม. จำนวน ๑ ตัว ( ตัวละ ๕,๑๖๐ บาท) จำนวน ๕,๑๖๐.- บาท ( จัดซื้อตามราคาท้องตลาด) ไม่มีงบประมาณอนุมัติ ไม่มีงบประมาณคงเหลือก่อนโอน ขอโอนเพิ่ม ๕,๑๖๐.-บาท งบประมาณหลังโอน ๕,๑๖๐.-บาท ( โอนเพิ่มเพื่อจ่ายเป็นค่าจัดซื้อตู้เหล็กเก็บเอกสาร ๑๐ ล้นชัก ซึ่งไม่ได้มีการตั้งงบประมาณไว้ แต่มีความจำเป็นจึงขอโอนเพิ่มตั้งจ่ายเป็นรายการใหม่ )

(๘) แผนงานอุตสาหกรรมและการโยธา งานก่อสร้างโครงสร้างพื้นฐาน งบลงทุน ค่าที่ดินและสิ่งก่อสร้าง ค่าก่อสร้างสิ่งสาธารณูปโภค โครงการก่อสร้างถนนคอนกรีตเสริมเหล็กสายชลประทาน - กุ่มง หมู่ที่ ๒ ขนาดกว้าง ๓.๕๐ เมตร ยาว ๑๑๖ เมตร หนา ๐.๑๕ เมตร พื้นที่ไม่น้อยกว่า ๔๐๖ ตารางเมตร จำนวน ๒๖๓,๖๘๖.- บาท (ตามแบบแปลนที่ อบต.กำหนด) ไม่มีงบประมาณอนุมัติ ไม่มีงบประมาณคงเหลือก่อนโอน ขอโอนเพิ่ม ๒๖๓,๖๘๖.- บาท งบประมาณหลังโอน ๒๖๓,๖๘๖.- บาท ( โอนเพิ่มเพื่อจ่ายเป็นค่าก่อสร้างถนนคอนกรีตเสริมเหล็กสายชลประทาน - กุ่มง หมู่ที่ ๒ ซึ่งไม่ได้มีการตั้งงบประมาณไว้ แต่มีความจำเป็นจึงขอโอนเพิ่มตั้งจ่ายเป็นรายการใหม่ )

รวมโอนเพิ่มทั้งสิ้น ๓๙๗,๐๗๖.-บาท

และขอโอนลดตามรายการดังนี้

(๑) แผนงานการพาณิชย์ งานกิจการประปา งบลงทุน ค่าที่ดินและสิ่งก่อสร้าง ประเภทค่าบำรุงรักษาที่ดินและสิ่งก่อสร้าง ค่าบำรุงรักษาและปรับปรุงระบบประปา หมู่บ้าน งบประมาณอนุมัติ ๒๐๐,๐๐๐.-บาท งบประมาณคงเหลือก่อนโอน ๒๐๐,๐๐๐.-บาท ขอโอนลด ๒๐๐,๐๐๐.-บาท ไม่มีงบประมาณหลังโอน

(๒) แผนงานอุตสาหกรรมและการโยธา งานก่อสร้างโครงสร้างพื้นฐาน งบลงทุน ประเภทค่าบำรุงรักษาที่ดินและสิ่งก่อสร้าง ค่าบำรุงรักษาและปรับปรุงที่ดินและสิ่งก่อสร้าง งบประมาณอนุมัติ ๘๔,๓๕๖.-บาท งบประมาณคงเหลือก่อนโอน ๘๔,๓๕๖.-บาท ขอโอนลด ๘๔,๓๕๖.-บาท ไม่มีงบประมาณหลังโอน

(๓) แผนงานอุตสาหกรรมและการโยธา งานก่อสร้างโครงสร้างพื้นฐาน งบลงทุน ประเภทค่าก่อสร้างสิ่งสาธารณูปโภค เงินชดเชยสัญญาแบบปรับราคา(ค่า k) งบประมาณอนุมัติ ๑๑๒,๗๒๐.-บาท งบประมาณคงเหลือก่อนโอน ๑๑๒,๗๒๐.-บาท ขอโอนลด ๑๑๒,๗๒๐.-บาท ไม่มีงบประมาณหลังโอน

รวมโอนลดทั้งสิ้น ๓๙๗,๐๗๖.-บาท

ประธานสภาฯ

- ก่อนที่จะดำเนินการพิจารณาเรื่องการโอนงบประมาณรายจ่าย ประจำปี ๒๕๖๔ ขอให้ฝ่ายเลขานุการสภา อบต. ได้ชี้แจงข้อกฎหมายและระเบียบที่เกี่ยวข้องให้ที่ประชุมทราบ

เลขานุการสภาฯ

- ตามระเบียบกระทรวงมหาดไทยว่าด้วยวิธีการงบประมาณขององค์กรปกครองส่วนท้องถิ่น พ.ศ. ๒๕๖๓ ข้อ ๒๗

การโอนเงินงบประมาณรายจ่ายในงบลงทุน โดยการโอนเพิ่ม โอนลด ที่ทำให้ลักษณะ ปริมาณ คุณภาพเปลี่ยน หรือโอนไปตั้งจ่ายเป็นรายการใหม่ ให้เป็นอำนาจอนุมัติของสภาท้องถิ่น

ประธานสภาฯ

- ในการนี้ ขอเชิญนายกองค์การบริหารส่วนตำบลตอน ได้นำเสนอ

นายก อบต.

- เนื่องจาก โครงการก่อสร้างถนนคอนกรีตเสริมเหล็กสายชลประทาน – กุ่มง หมู่ที่ ๒ เป็นโครงการที่ชาวบ้านในพื้นที่ได้รับความเดือดร้อน ทำให้การเดินทางไม่สะดวก ประกอบกับใกล้ฤดูฝน หากไม่ได้ดำเนินการอาจจะส่งผลกระทบต่อ การดำเนินชีวิตประจำวันของพี่น้องประชาชนในพื้นที่หมู่ที่ ๒ ฉะนั้นเพื่อเป็นการแก้ไขปัญหาความเดือดร้อนของประชาชน จึงควรที่จะดำเนินการ โครงการก่อสร้างถนนคอนกรีตเสริมเหล็กสายชลประทาน – กุ่มง หมู่ที่ ๒ ขนาดกว้าง ๓.๕๐ เมตร ยาว ๑๑๖ เมตร หนา ๐.๑๕ เมตร

- นอกจากนี้ ด้วยภารกิจงานและปริมาณงานที่เพิ่มขึ้น การทำงานจะต้องมีความจำเป็นที่จะต้องใช้ครุภัณฑ์ต่างๆ และครุภัณฑ์บางรายการที่มีอยู่แล้วชำรุดเสียหาย ไม่สามารถนำมาซ่อมแซมได้ เช่น เครื่องปรับอากาศ และโต๊ะ เพื่อให้การทำงานมีประสิทธิภาพและประสิทธิผล จึงควรที่จะดำเนินการจัดซื้อครุภัณฑ์ดังกล่าว

- ฉะนั้น จึงมีความจำเป็นที่จะต้องโอนงบประมาณในรายการดังกล่าว

ประธานสภาฯ

- มีสมาชิกท่านใดจะเสนอความคิดเห็นเพิ่มเติมหรือไม่ เมื่อไม่มีก็ขอมติที่ประชุมสำหรับเรื่องนี้ด้วย

- มีสมาชิกยกมือเห็นชอบ จำนวน ๘ คน

- มีสมาชิกยกมือไม่เห็นชอบ จำนวน - คน

- มีสมาชิกงดออกเสียง จำนวน ๑ คน คือ ประธานสภา อบต.

มติที่ประชุม

- มีมติเป็นเอกฉันท์อนุมัติให้โอนงบประมาณตามรายการข้างต้นได้ โดยมีมอบหมายให้ ปลัด อบต. ในฐานะเจ้าหน้าที่งบประมาณ ดำเนินการด้านเอกสารต่อไป

ระเบียบวาระที่ ๔ เรื่องญัตติอื่น ๆ

ประธานสภา - มีสมาชิกสภาท่านใดจะเสนอเรื่องอื่น ๆ อีกหรือไม่ เมื่อไม่มีก็ขอปิดการประชุม

ปิดประชุม เวลา ๑๒.๐๐ น.

  
ตรวจสอบรายงาน  
( นายบุญเลาเซง เจ๊ะเต็ง )  
ประธานคณะกรรมการตรวจรายงาน

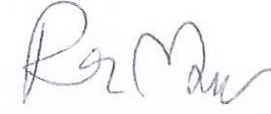
  
บันทึกรายงาน  
(นางพรอำไพ ทองมณีการ)  
เลขานุการสภา อบต.ดอน

  
ตรวจสอบรายงาน  
( นางปิ่นนรา แก้วทอง )  
คณะกรรมการตรวจรายงาน

  
รับรองรายงาน  
( นางวรรณิกา ภาพประดิษฐ์ )  
ประธานสภา อบต.ดอน

  
ตรวจสอบรายงาน  
( นางสาวณัฐภัทร รัตนเรือนสี )  
คณะกรรมการตรวจรายงาน

